B62
semi-
nosed 415

В62415

ОЧЕРКИ МІРОВОЙ ВОЙНЫ НА МОРѢ.

(20-го сентября — 20 ноября).

6901

ПЕТРОГРАДЪ.
Типографія Морского Министерства, въ Главномъ Адмиралтействѣ.
1915.

Печатано по распоряженію Морского Генеральнаго Штаба.

ГОСУДАРСТВ. ПУБЛИЧНАЯ ИСТОРИЧЕСКАЯ БИБЛИОТЕКА
702113 V N

ОГЛАВЛЕНІЕ.

Стран.

Очерки міровой войны на морѣ (15 и 16 мѣсяцы).

21. Балканскій театръ, Дарданеллы и Средиземное море 1
22. Черное море 32
23. Балтійское море 37
24. Сѣверное море 45
25. Борьба за свободу морской торговли 51
26. Мобилизація промышленности державъ согласія. 60
27. Колоніи 67

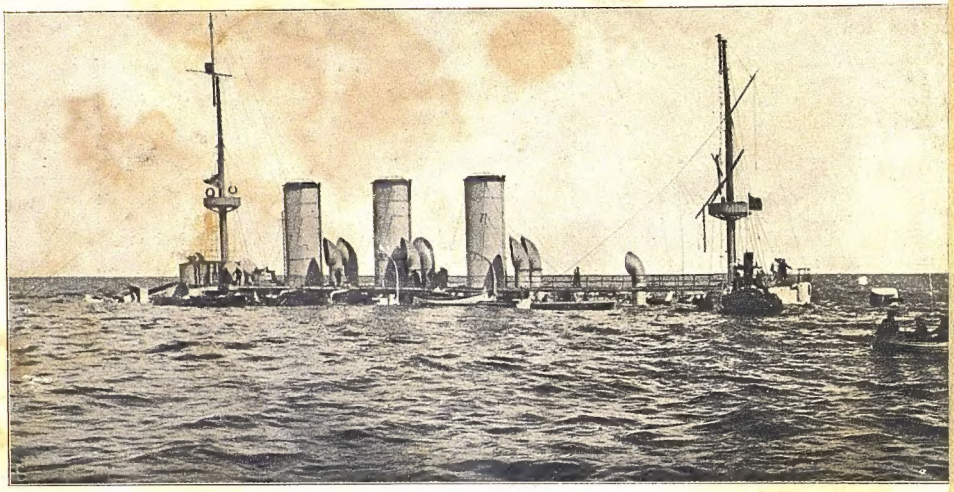

Турецкій крейсеръ „Меджидіе“, затонувшій въ ночь на 21-е марта 1915 г. на русскомъ минномъ заграждении передъ Одессой.

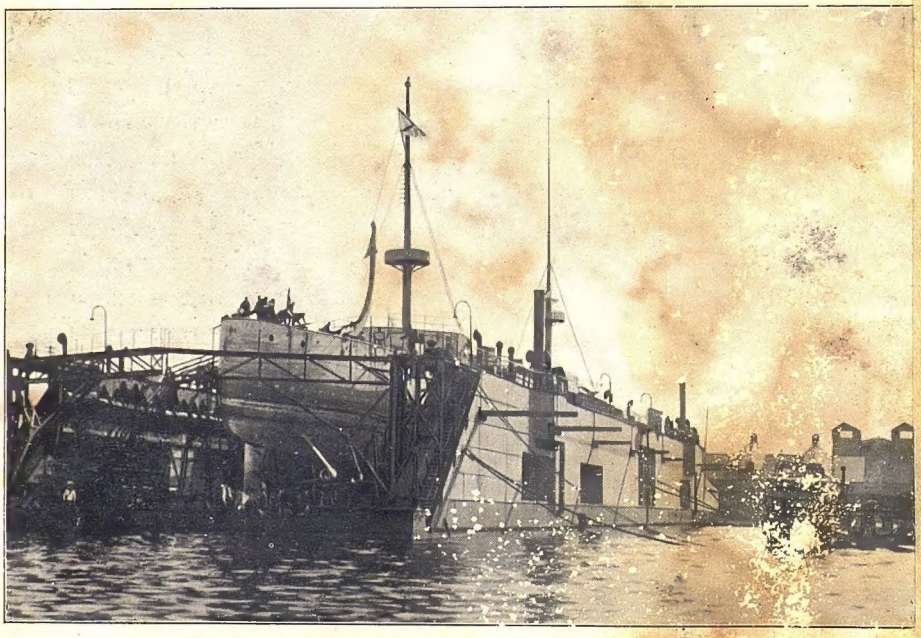

Бывшій турецкій крейсеръ „Меджидіе“, нынѣ русскій крейсеръ „Прутъ“ на пловучемъ докѣ.

ОЧЕРКИ МІРОВОЙ ВОЙНЫ НА МОРѢ.

(Пятнадцатый и шестнадцатый мѣсяцы).

---

21. Балканскій театръ, Дарданеллы и Средиземное море.

285. Выступленіе Болгаріи противъ Сербіи. Главнымъ театромъ міровой войны за истекшіе два мѣсяца безспорно были Балканы: тамъ произошло прискорбное событіе для державъ согласія — выступленіе вѣроломной Болгаріи совмѣстно съ австро-германскими войсками противъ геройской нашей союзницы Сербіи.

Конечно, всѣ завѣренія болгарскаго премьеръ-министра Радославова (см. § 207) о «вооруженномъ нейтралитетѣ» оказались одними словами, и, какъ только полчища австро-германцевъ двинулись на Сербію съ сѣвера, Фердинандъ Кобургскій двинулъ свои войска въ тылъ доблестной сербской арміи— Болгарія объявила, что съ 8 ч. утра 1-го октября находится въ войнѣ съ Сербіей; какъ и въ предыдущую братоубійственную войну, болгарское правительство свалило вину на Сербію, заявивъ, что сербы напали на болгарскую территорію въ районѣ Кюстендиля 29-го и 30 сентября, на самомъ же дѣлѣ болгары повели наступленіе еще 28-го сентября, при чемъ къ 29-му успѣли продвинуться впередъ на 1 километръ.

286. Рѣшеніе Сербіи — бороться до конца. Для героическихъ сербскихъ народовъ настали тяжелыя времена,—но вѣрная союзникамъ Сербія рѣшила бороться до конца; въ скупщинѣ на вопросъ (*) нѣсколькихъ депутатовъ—«не лучше ли Сербіи пойти на сепаратный миръ, чѣмъ идти на вѣрную смерть», маститый Пашичъ отвѣтилъ: «Лучше красиво умереть, чѣмъ жить, подло воспользовавшись милостью побѣдителей».

(*) «Русское Слово» 13/X 15 г. № 234.

Выступавшіе затѣмъ ораторы вслѣдъ за Пашичемъ повторили старый девизъ—«скорѣе смерть, чѣмъ позоръ», и скупщина рѣшила—*бороться до конца*.

287. Рѣшеніе о помощи во Франціи. Союзники, видя ея героическія усилія и тяжелыя условія, рѣшили придти ей на помощь.

Выступившій въ палатѣ депутатовъ Вивіани далъ отвѣтъ за Францію и Россію въ слѣдующемъ заявленіи, обрисовавшемъ всю картину дипломатическихъ переговоровъ:

«Балканскій вопросъ обострился съ самаго начала войны. Бухарестскій договоръ вызвалъ въ Болгаріи глубокое озлобленіе. Она не желала примириться съ потерей плода своихъ трудовъ и нести кару за вторую балканскую войну. Союзныя правительства съ перваго дня имѣли въ виду опасности, вытекающія изъ такого положенія, и искали способовъ ихъ предупрежденія въ духѣ справедливости и великодушія. Они пытались возстановить союзъ балканскихъ народовъ, осуществляя главнѣйшія ихъ національныя вожделѣнія. Достигнутое такимъ образомъ, благодаря взаимнымъ жертвамъ, равновѣсіе было бы наилучшимъ залогомъ мира въ будущемъ.

«Несмотря на упорныя усилія, при чемъ Румынія, Греція и Сербія неоднократно оказывали содѣйствіе четверному согласію, не удалось добиться искренняго сотрудничества Болгаріи. Самыя существенныя затрудненія для переговоровъ возникли въ Софіи, ибо Болгарія заявляла притязанія на всѣхъ четырехъ границахъ за счетъ четырехъ своихъ сосѣдей. Однако, союзныя правительства имѣли основанія надѣяться, что Румынія, Греція и Сербія, передъ которыми открывались грандіозныя перспективы, согласятся на жертвы въ обмѣнъ на обширныя компенсаціи. Усилія по отношенію къ Румыніи не остались безуспѣшными. Румынія благопріятно отнеслась къ возстановленію балканскаго согласія. Полумобилизація даетъ ей возможность отразить нападеніе, защитить себя отъ давленія Германіи и слѣдить за тѣмъ, что происходитъ на австрійской и болгарской границахъ. Румынія знаетъ, что только побѣда четверного согласія можетъ обезпечить ея независимость и удовлетворить національныя вождѣленія.

«Въ намѣреніи дать Болгаріи удовлетвореніе, котораго она домогалась, четверное согласіе не поколебалось потребовать отъ доблестной Сербіи тяжелыхъ уступокъ. Несмотря на жестокость жертвы, Сербія сдѣлала страшныя усилія и примирилась съ уступками, въ надеждѣ на компенсаціи, которыя побѣда союзниковъ доставила бы ей.

«Двусмысленное поведеніе Болгаріи заставило Грецію придерживаться выжидательной политики.

«На различныя предложенія четверного согласія Болгарія давала запоздалые отвѣты, вызывая проволочку и требуя все новыхъ, болѣе точныхъ указаній, и въ то же время вела переговоры съ Германіей и Австріей. Наконецъ, въ тотъ самый моментъ, когда четверное согласіе сообщило Болгаріи объ уступкахъ, на которыя соглашается Сербія, король Фердинандъ подписалъ соглашеніе съ Турціей и окончательно договорился съ Германіей. На дружественный вопросъ объ его намѣреніяхъ Фердинандъ отвѣтилъ болгарской мобилизаціей, которая, въ связи съ сосредоточеніемъ австро-германцевъ на Дунаѣ, получила смыслъ враждебнаго по отношенію къ Сербіи акта. Въ виду этого, четверное согласіе немедленно взяло обратно свое предложеніе объ уступкахъ Болгаріи и одновременно съ другими балканскими государствами заявило о свободѣ дѣйствій въ отношеніи Болгаріи.

«Въ это время героическая Сербія, храбрость которой не уменьшилась послѣ трехъ веденныхъ ею подъ - рядъ славныхъ войнъ, молча готовилась на двухъ фронтахъ отвѣтить на нападенія, о которыхъ состоялось соглашеніе между Берлиномъ, Вѣной и Софіей. Съ точки зрѣнія нравственной и военной четверное согласіе не могло согласиться на изолированіе Сербіи и прекращеніе сообщенія между ней и ея союзниками и друзьями. *Наше выступленіе должно быть энергичнымъ отвѣтомъ на усилія враговъ, которые, тѣснимые на западномъ фронтѣ и остановленные на восточномъ, пытаются на новомъ фронтѣ, съ помощью Болгаріи, добиться успѣха, который для нихъ отнынѣ невозможенъ ни во Франціи, ни въ Россіи.*

«Чтобы придти на помощь сербамъ, пришлось идти черезъ Салоники. Поэтому съ первыхъ дней болгарской мобилизаціи были поведены соотвѣтствующіе переговоры съ греческимъ министромъ - президентомъ. Эти переговоры представлялись тѣмъ болѣе естественными, что договоръ, заключенный Сербіей и Грецією въ концѣ второй балканской войны, имѣетъ въ виду нападеніе со стороны Болгаріи. Говорили, будто Франція нарушаетъ нейтралитетъ Греціи, и сравнивали это съ нарушеніемъ Германіей нейтралитета Бельгіи. Но условія, при которыхъ французы высадились въ Салоникахъ, и пріемъ, который они здѣсь встрѣтили, достаточно доказываютъ неосновательность этихъ обвиненій. Это энергичное выступленіе Великобританія и Франція предприняли въ согласіи съ союзниками и оцѣнивъ его трудность. Не ослабляя своего фронта, Франція обязана выполнить миссію, которой требуютъ ея собственные интересы и честь. Французское правительство находится въ полномъ согласіи съ главнокомандующимъ французскими арміями. Согласіе между британскимъ и французскимъ правительствами полное и выражается въ слѣдующей формѣ:

«Въ настоящее время Франція и Англія, въ согласіи со своими союзниками, пришли къ совмѣстному рѣшенію поддержать Сербію, которая проситъ помощи, и добиться въ пользу Сербіи отъ Греціи и Румыніи уваженія бухарестскаго трактата, который былъ гарантированъ державами. Британское и французское правительства согласны относительно посылки армій соотвѣтственно съ мнѣніемъ военныхъ властей.

288. Обѣщаніе Россіи. *«Россія присоединится къ союзникамъ, чтобы придти на помощь сербскому народу, и вскорѣ его войска будутъ биться бокъ-о-бокъ съ союзными.*

«Франція вмѣстѣ съ союзниками исполнила свой долгъ. Никогда согласіе между союзниками не было болѣе полнымъ и тѣснымъ, и никогда они не имѣли большей увѣренности въ общей побѣдѣ».

289. Отношеніе Англіи. Съ немепьшей ясностью высказался и сэръ Грей въ палатѣ общинъ; выяснивъ, чего добивались союзники въ своихъ переговорахъ съ Болгаріей,

онъ остановился на помощи Сербіи со стороны Англіи до настоящаго момента, и, упомянувъ о прежней геройской побѣдѣ сербовъ надъ австрійцами, перешелъ къ выступленію болгаръ.

«Нынѣ Сербія съ тѣмъ же непоколебимымъ мужествомъ встрѣчаетъ новый натискъ, но выступленіе Болгаріи сильно измѣнило всю обстановку.

«Нападеніе болгаръ на сербовъ поднимаетъ вопросъ о договорныхъ обязательствахъ, связывающихъ Сербію съ Грецією. Для характеристики позиціи, занятой греческимъ правительствомъ и его намѣренія въ настоящій моментъ, а также настроенія греческаго народа, я могу лишь сослаться на недавнія рѣчи Заимиса и Венизелоса. (См. § 213).

«*Впрочемъ вполнѣ очевидно, что интересы Сербіи и Греціи нынѣ тождественны и что имъ вмѣстѣ суждено либо выдержать кризисъ, либо вмѣстѣ погибнуть.*

«Лишь черезъ территорію Греціи возможно быстро оказать поддержку Сербіи. Союзныя государства рѣшили оказать грекамъ и сербамъ всю помощь, какая только въ ихъ силахъ, въ виду этого ими были отправлены въ Солунь всѣ войска, которыя для этой цѣли были въ распоряженіи.

«Когда прибылъ первый транспортъ войскъ, Греція заявила формально протестъ, но тотъ фактъ, что эта помощь является желательной, съ очевидностью доказывается, какъ пріемомъ, оказаннымъ десанту, такъ и всевозможными облегченіями, предоставляемыми греками для дальнѣйшихъ операцій по высадкѣ.

«И, въ самомъ дѣлѣ, какъ иначе могла отнестись Греція, къ подкрѣпленіямъ, посылаемымъ Сербіи черезъ Грецію для отраженія нападенія болгаръ, въ виду существованія греко-сербскаго договора.

«*Во всемъ этомъ мы дѣйствовали въ тѣсномъ единеніи съ Франціей; содѣйствіе русскихъ войскъ обѣщано намъ, лишь только они будутъ къ этому готовы.*

«Высшее военное начальство въ союзныхъ странахъ, находясь въ постоянномъ общеніи другъ съ другомъ, занято обсужденіемъ военныхъ мѣръ, вызванныхъ новымъ положеніемъ

на Балканахъ. Мѣры эти, мы увѣрены, будутъ основываться на разумной стратегіи. Сербія борется за существованіе, и мы всѣ также боремся во имя достиженія той-же цѣли; борьба ведется за право жить, за свободу, за избавленіе отъ прусскаго милитаризма, который является угрозой и гнетомъ въ мирное время, а въ военное отказывается соблюдать самые элементарные принципы человѣколюбія».

290. Объявленіе войны Болгаріи. Во исполненіе этихъ заявленій Англія 2-го октября (10 ч. вечера) объявила войну Болгаріи, Франція—3-го октября (6 ч. утра), а 5-го октября послѣдовалъ и Манифестъ Русскаго Царя, коимъ объявлялось, что «единовѣрная Намъ Болгарія, недавно еще освобожденная отъ турецкаго рабства братскою любовью и кровью русскаго народа, открыто стала на сторону враговъ Христовой Вѣры, славянства, Россіи» (*).

(*) Въ правительственномъ сообщеніи (приводимомъ ниже), опубликованномъ одновременно съ манифестомъ, указывается на главнаго виновника болгарской измѣны Кобургскаго принца и на отношеніе къ нему Русскаго Правительства.

«Въ тотъ роковой часъ, когда злосчастная Болгарія поднимаетъ свой мечъ противъ возродившей ее Россіи и становится подъ нѣмецкія и турецкія знамена, русскій народъ отдаетъ на судъ исторіи имя того, кто является истиннымъ виновникомъ этой безпримѣрной измѣны.

«Когда австрійская интрига возвела на болгарскій престолъ нѣмецкаго принца, Русское правительство не могло не почувствовать тревоги за будущность освобожденной русской кровью Болгаріи и отказало Фердинанду въ признаніи.

«Первые годы царствованія князя не могли окончательно разсѣять коренного недовѣрія Россіи къ австрійскому ставленнику, тѣмъ не менѣе, нѣкоторые факты, какъ, напримѣръ, вступленіе въ лоно Православной церкви княжича Бориса, а равно и нежеланіе ввергать еще неокрѣпшее государство въ опасную смуту, побудили русское правительство черезъ нѣсколько лѣтъ согласиться на признаніе Фердинанда.

«Однако, и послѣ этого Фердинандъ Кобургскій остался болгарскимъ княземъ только по имени. Вся его внутренняя политика подготовляла пути къ установленію въ странѣ германскаго вліянія. Подавляя свободное развитіе народныхъ силъ, сѣя изъ себялюбивыхъ видовъ раздоры между партіями, всячески поощряя политическое развращеніе страны, Фердинандъ успѣлъ внести разложеніе въ широкіе слои болгарскаго общества и подчинить его своимъ видамъ.

«Измѣна князя славянству стала особенно ясно обрисовываться, начиная съ 1908 года. Всего за нѣсколько дней до провозглашенія въ Тырновѣ бол-

291. Объявленіе войны Италіей. 6-го октября противъ Болгаріи выступила, и Италія—участіе ея не выразилось однако въ посылкѣ войскъ на Балканы; по свѣдѣніямъ газеты

гарской независимости австрійскій императоръ оказалъ поспѣшившему въ Вѣну Фердинанду царскія почести.

«Великодушіе Россіи не позволило ей вымѣщать на Болгаріи поведеніе ея князя. Мало того, когда между Турціей и Болгаріей на почвѣ денежныхъ расчетовъ возникли серьезныя недоразумѣнія, грозившія войной, русское правительство вмѣшалось и предупредило осложненія путемъ финансовой жертвы; часть турецкаго долга Россіи была переведена на Болгарію, чѣмъ послѣдняя и, притомъ на весьма льготныхъ для нея условіяхъ, освобождалась отъ всякихъ обязательствъ по отношенію къ Турціи.

«Реально обезпечивъ, такимъ образомъ, независимость Болгаріи, Россія, побуждаемая тѣми же чувствами великодушія по отношенію къ болгарскому народу, сдѣлала дальнѣйшій шагъ и признала Фердинанда болгарскимъ царемъ. Отдавая себѣ ясный отчетъ въ истинныхъ цѣляхъ кобургскаго принца, Россія все же рѣшила не вмѣшиваться во внутреннія дѣла Болгаріи, твердо вѣря, что рано или поздно у освобожденнаго ею народа откроются глаза и онъ самъ найдетъ пути къ спасенію отъ грозящаго ему новаго ига.

«Побѣдоносная война, объединившая балканскіе народы въ борьбѣ съ вѣковымъ врагомъ — Турціей, покрыла болгарское оружіе славой и обезпечивала Болгаріи почетное мѣсто въ славянской семьѣ.

«Но, слѣдуя все тѣмъ-же австро-германскимъ наущеніемъ, вопреки совѣту Русскаго Царя и безъ вѣдома болгарскаго правительства, кобургскій принцъ двинулъ 16-го іюля 1913 года болгарскія войска на сербовъ. Этимъ преступнымъ актомъ Фердинандъ создалъ пропасть между двумя братскими союзными народами. Въ этотъ черный для всего славянства день король Фердинандъ погубилъ свою страну, но сослужилъ неоцѣнимую службу Германіи.

«Разгромъ обманутой имъ Болгаріи и кара, наложенная на несчастную страну бухарестскимъ миромъ, лишившимъ ее почти всѣхъ плодовъ ея побѣды, нанесли тяжелый ударъ самолюбію Фердинанда. Онъ замыслилъ не только возвращеніе утраченной по его винѣ Македоніи, но и расширеніе своихъ владѣній за счетъ всѣхъ прочихъ балканскихъ государствъ. Слѣдствіемъ этого явилось окончательное подчиненіе свободной страны германскому вліянію. Изъ обнародованнаго 24-го сентября с. г. правительственнаго сообщенія (§ 205), а равно изъ заявленій французскаго и англійскаго министровъ (§§ 287, 289), русское общество могло убѣдиться въ томъ, что всѣ старанія союзной дипломатіи, направленныя къ возсозданію балканскаго союза, неизмѣнно разбивались о злую волю Фердинанда и двуличную политику его правительства.

«Цѣлый годъ союзники старались вырвать злосчастный болгарскій народъ изъ цѣпкихъ рукъ поработившаго его нѣмца; Болгаріи предоставлялась возможность вернуть утраченныя земли и покрыть себя новой славой въ общей борьбѣ противъ германскаго варвара; съ болью въ сердцѣ доблестная Сербія приносила на алтарь единенія тяжелыя жертвы. Но король Фердинандъ остался глухъ

«Messagero», (*) совѣтъ министровъ «одобрилъ позицію, которая сводится къ тому, чтобы самымъ внимательнымъ образомъ наблюдать за развитіемъ балканскихъ событій, съ намѣреніемъ въ случаѣ необходимости дать и другія практическія доказательства полной и несомнѣнной солидарности Италіи съ державами согласія».

292. Измѣна Греціи. Но то, что казалось яснымъ и непреложнымъ сэру Эдуарду Грею, оказалось на дѣлѣ совершенно обратнымъ. Греческій король Константинъ не согласился выполнить до конца обязательствъ договора съ Сербіей.

Въ отвѣтъ на запросъ сербскаго посланника въ Аѳинахъ о томъ, какую позицію предполагаетъ занять Грецiя въ виду состоявшагося нападенія Болгаріи на Сербію, правительство Заимиса выступило въ Нишѣ съ обстоятельными объясненіями. Аѳинскій кабинетъ заявилъ Сербіи, что «основная цѣль греко-сербскаго договора заключалась, по его мнѣнію, въ поддержаніи и охранѣ того положенія, которое создалось на Балканахъ согласно постановленію бухарестскаго мирнаго договора. Греко-сербскій союзный договоръ служилъ для Сербіи и Греціи гарантіей взаимной защиты обоихъ государствъ на случай нападенія на нихъ Болгаріи, при чемъ, главнымъ образомъ, предусматривался совмѣстный образъ дѣйствій Греціи и Сербіи на случай мѣстной, балканской войны. Такъ какъ греко-сербскій союзный договоръ ясно не предусматривалъ точныхъ обязательствъ Греціи по отношенію къ Сербіи въ случаѣ возникновенія европейской войны, т. е. именно примѣнительно къ создавшемуся теперь положенію, то помощь, которую оно могло бы оказать въ данный мо-

---

ко всякимъ увѣщаніямъ. Въ чудовищномъ для Болгаріи союзѣ съ турками и нѣмцами онъ отвергъ всѣ предложенія, клонившіяся къ благу довѣрившей ему свои судьбы страны, и пошелъ войной на Сербію и ея союзниковъ.

«Въ теченіе почти 30-ти лѣтъ кобургскій принцъ стоялъ между Россіей и Болгаріей. Въ теченіе этого времени Россія не переставала надѣяться на просвѣтлѣніе близкаго ей народа. И нынѣ, когда Болгарія приносится въ жертву германскому коварству, Россія все еще не утратила надежды, что рука вѣрныхъ своимъ историческимъ завѣтамъ болгаръ не подымется на сыновей русскихъ воиновъ, легшихъ костьми за Болгарію».

(*) «Русское Слово». 6/X—1915 г. № 228.

ментъ Сербіи, была бы мало дѣйствительной. Греческое правительство склонно думать, что при томъ положеніи, которое существуетъ въ данный моментъ, немедленное вмѣшательство Греціи въ войну подвергло бы Грецію очень большой опасности и, вмѣстѣ съ тѣмъ, не принесло бы Сербіи той пользы, какая ей желательна и необходима. Вслѣдствіе всѣхъ этихъ соображеній, греческое правительство полагаетъ, что оно должно продолжать мобилизацію и временно сохранить въ неприкосновенности свои военныя силы до тѣхъ поръ, пока онѣ смогли бы быть примѣнены съ большей пользой и при болѣе удобной обстановкѣ. Греческое правительство считаетъ своей ближайшей задачей охрану свободы желѣзнодорожнаго сообщенія Сербіи съ Греціей и Европой, а также оттяжку соотвѣтствующей концентраціей своихъ войскъ возлѣ греческой границы возможно болѣе значительной части болгарскихъ военныхъ силъ.

«Сознавая полную солидарность интересовъ Сербіи и Греціи, аѳинскій кабинетъ считаетъ при создавшейся обстановкѣ наиболѣе цѣлесообразнымъ зорко слѣдить за ходомъ событій съ тѣмъ, чтобы быть въ состояніи выступить на защиту общихъ греко-сербскихъ интересовъ тогда, когда въ этомъ представится повелительная необходимость».

На запросъ же союзныхъ Сербіи державъ греческій посланникъ въ Лондонѣ передалъ сэру Грею ноту, въ которой заявлялось, что «аѳинскій кабинетъ полагаетъ, согласно сербско-греческому договору, что въ настоящій моментъ нѣтъ casus foederis, и Грецiя при настоящихъ условіяхъ не считаетъ себя призванной къ военному вмѣшательству».

293. Положеніе англо-французскаго десанта въ Греціи.

Такое измѣнническое толкованіе союзныхъ обязательствъ поставило державы согласія въ чрезвычайно затруднительное положеніе; твердо расчитывая на вѣрность греческаго слова, и Англія и Франція до самого послѣдняго момента расчитывали, что высадившемуся десанту придется дѣйствовать совмѣстно съ греческой арміей, а при измѣнившихся обстоятельствахъ численность его не была достаточна для самостоятельныхъ дѣйствій противъ Болгаріи и ея союзниковъ.

Никакія уступки(*), обѣщанныя державами согласія за выступленіе противъ Болгаріи, не возымѣли дѣйствія на короля Константина, давшаго своему шурину-кайзеру торжественное обѣщаніе поддерживать нейтралитетъ по отношенію къ Германіи и всѣмъ ея союзникамъ въ обмѣнъ на компенсаціи, гарантированныя только словомъ Вильгельма.

294. Перемѣны въ кабинетѣ во Франціи и въ Англіи. Результатомъ этихъ неожиданностей была полная смѣна кабинета во Франціи, гдѣ первымъ ушелъ министръ иностранныхъ дѣлъ Делькассе, и частичная въ Англіи, гдѣ подали въ отставку лордъ Керсонъ и Черчилль.

295. Декларація Бріана—«Мы побѣдимъ». Постъ Делькассе и министра-президента занялъ Аристидъ Бріанъ. Въ декларацiи, опубликованной имъ въ палатѣ депутатовъ, новый глава правительства подтвердилъ рѣшимость Франціи поддерживать Сербію до конца:

«*Никогда у Франціи*, — говорится въ декларацiи,—*не было арміи, болѣе достойной побѣды*. Правительство, при содѣйствіи палатъ, должно дать средства къ побѣдѣ доблестнымъ солдатамъ и начальникамъ, связаннымъ взаимнымъ довѣріемъ и соперничающимъ другъ съ другомъ въ отвагѣ, самоотверженіи, въ службѣ на благо родины, являющимъ въ траншеяхъ и на поляхъ битвы высшія доблести нашей расы.

«Доколѣ не будетъ достигнута цѣль ихъ доблестныхъ усилій, мы будемъ бороться съ полной вѣрой въ искусство высшаго руководителя нашихъ войскъ, вполнѣ раздѣляя его спокойную увѣренность въ конечномъ успѣхѣ. Съ такой арміей, при такомъ высшемъ начальникѣ и съ такимъ флотомъ, успѣшно содѣйствующимъ имъ, позволительно питать самыя блестящія надежды. Естественно поэтому, что страна, будучи увѣрена въ исходѣ войны, съ невозмутимымъ спокойствіемъ и хладнокровіемъ слѣдитъ за ея перипетіями»...

«Съ каждымъ днемъ,—говорится далѣе,—крѣпнутъ взаимныя узы, усиленныя нынѣ присоединеніемъ Японіи къ соглашенію 23-го августа 1914 года, которымъ державы торжественно

(*) Точно извѣстно, что Англія предлагала Греціи немедленную уступку о-ва Кипра, но согласія не послѣдовало.

обязались не заключать сепаратнаго мира. Однако, согласованность усилій союзниковъ должна сдѣлаться еще болѣе полной и болѣе рѣшительной.

«Какъ ни трудно добиться этой согласованности на столь различныхъ и отдаленныхъ другъ отъ друга театрахъ военныхъ дѣйствій, мы, тѣмъ не менѣе, твердо рѣшили проводить ее на практикѣ посредствомъ болѣе частыхъ обмѣновъ мнѣній и болѣе близкаго общенія. Поѣздка генерала Жоффра въ Италію и Англію, пріемъ, оказанный ему, и принятыя главными штабами союзниковъ рѣшенія позволили союзнымъ державамъ лучше согласовать свои дѣйствія въ настоящее время и на будущее.

«Въ отвѣтъ на призывъ Сербіи Франція немедленно двинулась ей на помощь. *Мы вполнѣ сговорились съ Англіей относительно военныхъ дѣйствій на Балканахъ; Франція и ея союзники не покинутъ геройской Сербіи, сопротивленіе которой вызываетъ восхищеніе всего міра*».

Въ заключеніе Бріанъ указываетъ на то, что предпринимаемыя нынѣ Германіей на Балканахъ дѣйствія свидѣтельствуютъ о неудачахъ ея усилій на главныхъ театрахъ военныхъ дѣйствій; она пытается произвести эту диверсію лишь потому, что ея наступленіе разбилось о сопротивленіе на французскомъ и русскомъ фронтахъ. Этимъ она стремится поддержать благопріятное ей настроеніе въ мірѣ, которому столько мѣсяцевъ борьбы безъ тѣхъ результатовъ, о которыхъ столь громко кричали германцы, начинаютъ указывать на признаки слабости подъ кажущейся силой. Центрально-европейскія государства могутъ задержать свое пораженіе, но не устранить его.

Декларація заканчивается словами: «Что касается насъ, то мы твердо рѣшили бороться до конца; непріятелю нечего разсчитывать ни на утомленіе, ни на колебанія съ нашей стороны. *Мы воодушевлены желаніемъ побѣдить, и мы побѣдимъ*».

296. Рѣчь Асквита. Асквитъ, отставки котораго тоже ожидали въ Англіи, отказался уйти, и въ переполненномъ залѣ засѣданія палаты общинъ, встрѣченный горячими овраціями, выступилъ съ давно ожидавшимся сообщеніемъ. Онъ заявилъ,

что относительно настоящаго положенія онъ представитъ возможно полный отчетъ націи, которая, какъ и раньше, исполнена рѣшимости довести войну до благопріятнаго заключенія и которая предоставила правительству для достиженія этой цѣли всѣ имѣющіяся средства.

«Нѣкоторыя части горизонта покрыты тучами, но мы должны обладать необходимымъ чувствомъ перспективы и безпредѣльнымъ запасомъ храбрости и терпѣнія. Существуетъ небольшой кругъ профессіональныхъ нытиковъ, однако, нація, какъ цѣлое, не испытываетъ недостатка въ названныхъ качествахъ».

Далѣе, Асквитъ указалъ на огромные военные успѣхи страны, никогда не мечтавшей играть роль военно-сухопутной державы, въ то время, какъ флоту удалось совершить грандіозныя заморскія операціи, при чемъ потери его значительно меньше одной десятой его личнаго состава.

«Онъ очистилъ всѣ моря отъ германскихъ военныхъ и торговыхъ судовъ, при чемъ всѣ морскіе германскіе рессурсы свелись къ постоянно уменьшающимся нападеніямъ исподтишка дѣйствующихъ подводныхъ лодокъ».

Въ дальнѣйшемъ Асквитъ упомянулъ, что положеніе у Дарданеллъ является предметомъ самаго внимательнаго разсмотрѣнія со стороны правительства, не въ качествѣ отдѣльнаго эпизода, но, какъ часть болѣе широкаго вопроса стратегическаго характера, поставленнаго на очередь послѣдними событіями на Балканскомъ полуостровѣ.

«Каждый шагъ, сдѣланный на Балканахъ, предпринимался послѣ соглашенія съ союзниками. Такъ какъ мы не занимались, подобно германцамъ, тѣмъ, что продавали собственность своихъ союзниковъ за ихъ спиною, то здѣсь до самой послѣдней минуты имѣлись серьезныя основанія предполагать, что Греція выполнитъ свои союзническія обязательства по отношенію къ Сербіи. Венизелосъ 8-го сентября обратился къ Франціи и Великобританіи съ просьбой о присылкѣ 150000 человѣкъ при извѣстіи о мобилизаціи въ Греціи. Однако, только 20-го сентября Венизелосъ далъ согласіе на высадку войскъ, заявивъ при этомъ формальный протестъ.

«22-го сентября Венизелосъ сообщилъ, что Греція должна выполнить условія своего договора съ Сербіей, однако, *король отвергъ это заявленіе*. Венизелосъ подалъ въ отставку, и новое правительство рѣшило продолжать соблюдать нейтралитетъ, заявивъ о желаніи сохранить дружественныя отношенія съ союзниками».

«Послѣдствіемъ этого явилось то обстоятельство, что Сербіи пришлось выдержать фронтальную атаку со стороны австро-германцевъ одновременно съ нападеніемъ съ фланга болгаръ.

«Союзники не могли допустить, чтобы Сербія стала жертвой этой мрачной комбинаціи. Англійскіе и французскіе генеральные штабы все время находились въ самыхъ тѣсныхъ сношеніяхъ, которыя завершились столь пріятнымъ для насъ посѣщеніемъ Англіи генералиссимусомъ Жоффромъ. Я счастливъ сообщить, что результатомъ этого посѣщенія явилось установленіе полнаго согласія между обѣими державами относительно цѣлей и средствъ ихъ балканской политики. Сербія можетъ быть увѣрена въ томъ, что союзники разсматриваютъ сохраненіе ея независимости, какъ одну изъ главныхъ цѣлей настоящей войны. Будетъ образованъ особый военный комитетъ изъ членовъ кабинета въ составѣ трехъ или пяти лицъ, при чемъ будутъ приняты мѣры для болѣе тѣсной координаціи военной, морской и дипломатической дѣятельности союзниковъ».

Асквитъ въ заключеніе заявилъ: *«Я болѣе чѣмъ когда-либо увѣренъ въ томъ, что мы доведемъ свое правое дѣло до побѣдоноснаго конца.* Я не сложу съ себя тяжести своихъ обязанностей до тѣхъ поръ, пока буду пользоваться довѣріемъ короля, парламента и страны». (Громкія одобренія).

297. Требованія гарантій со стороны Греціи.

Когда окончательно выяснилось, что перемѣны въ двусмысленномъ положеніи, занятомъ Греціей, въ пользу державъ согласія не послѣдуетъ, а, наоборотъ, послѣдняя съ офиціальной стороны не очень удовлетворяетъ требованіямъ союзнаго десанта въ Салоникахъ, и, какъ будто склоняется на сторону центральныхъ имперій (*), что выказалось особенно съ замѣной 25-го

(*) При отступленіи сербовъ на греческую территорію Греція хотѣла разоружить сербскія войска, равно какъ и таковыя союзниковъ.

октября кабинета Заимиса новымъ кабинетомъ Скулудиса, распустившаго палату и объявившаго новые выборы—союзники рѣшили потребовать у Греціи гарантій къ исполненію принятыхъ по отношенію къ нимъ обязательствъ; сосредоточивъ свои морскія силы у о-ва Милоса, они предъявили 6-го ноября Греціи отъ имени четырехъ державъ слѣдующую ноту.

298. Нота союзниковъ. «Державы покровительницы Греціи и ихъ союзники, неизмѣнно преисполненные самыхъ благожелательныхъ намѣреній по отношенію къ Греціи и увѣренные въ томъ, что они защищаютъ дѣйствительные интересы и будущность греческаго народа, нынѣ считаютъ необходимымъ, чтобы былъ положенъ конецъ тому двусмысленному и неопредѣленному положенію, въ какое Грецію поставлена происшедшими событіями по отношенію къ четверному согласію, и чтобы отношенія между Греціей и согласіемъ были утверждены на основахъ взаимнаго и прочнаго довѣрія.

«Въ виду *официально сдѣланнаго намека на возможность разоруженія или интернированія англійскихъ, французскихъ или сербскихъ войскъ* въ томъ случаѣ, еслибы они по ходу военныхъ дѣйствій были принуждены перейти съ сербской или болгарской территорій на греческую территорію, союзныя правительства принуждены настаивать на томъ, чтобы королевское правительство дало имъ официально формальное завѣреніе, что ни при какихъ обстоятельствахъ Грецію не будетъ пытаться обезоружить или интернировать союзныя войска, но что, напротивъ, политика благожелательнаго нейтралитета по отношенію къ державамъ согласія въ смыслѣ тѣхъ обѣщаній, которыя неоднократно подтверждались королевскимъ правительствомъ, будетъ проведена до конца со всѣми вытекающими послѣдствіями. Союзныя правительства не имѣютъ ни желанія, ни намѣренія принуждать королевское правительство принять участіе въ европейскомъ конфликтѣ, которому Грецію намѣрена оставаться чуждой, согласно формальному заявленію королевскаго правительства. Но при этихъ условіяхъ и при наличности отказа Греціи отъ активнаго выступленія, вопреки ея договору съ Сербіей, для союзныхъ правительствъ является жизненной необходимостью не допустить ни какой-либо помѣхи свободѣ ихъ передвиженій на сушѣ и на морѣ, ни какихъ-либо другихъ обстоятельствъ, могущихъ угро-

жать безопасности союзныхъ войскъ на всемъ театрѣ ихъ дѣйствій. Въ виду этого, союзныя правительства должны быть увѣрены въ томъ, что имъ, согласно даннымъ уже обѣщаніямъ эллинскаго правительства, будутъ предоставлены всѣ, какія могутъ понадобиться, льготы въ пользованіи салоникскимъ портомъ и подъѣздными къ нему путями (колесными и желѣзнодорожными). Само собой разумѣется, что по окончаніи войны державы Согласія вернутъ полностью всѣ части греческой территоріи, какія онѣ были бы принуждены занять на время военныхъ дѣйствій. Равнымъ образомъ, державы согласія расположены по заключеніи военныхъ дѣйствій выплатить законное вознагражденіе за всѣ убытки, которые могутъ быть причинены временной оккупаціей. Союзныя державы не сомнѣваются, что королевское правительство признаетъ законность ихъ требованій, а равно и ту настоятельную необходимость, которая вынуждаетъ ихъ предъявить эти требованія. Съ другой стороны, союзныя державы не преминутъ разсмотрѣть впослѣдствіи, въ свою очередь, съ наибольшей благосклонностью тѣ требованія, которыя ранѣе того были предъявлены королевскимъ правительствомъ» (*).

299. «Торговая» блокада Греціи. Въ то же время всѣ греческіе пароходы были задержаны въ портахъ союзныхъ государствъ и къ вывозу не допускался уголь и хлѣбъ; въ Эгейскомъ и Средиземномъ моряхъ приступлено было къ осмотру купцовъ. Отвѣтъ гласилъ слѣдующее:

300. Отвѣтъ Греціи. «Ознакомившись съ тѣмъ сообщеніемъ, которое представители Франціи, Англіи, Россіи и Италіи, по предписанію своихъ правительствъ, благоволили сдѣлать предсѣдателю совѣта министровъ, королевское правительство считаетъ долгомъ, прежде всего, благодарить державы согласія за ту благожелательность намѣреній, которой онѣ, по ихъ заявленію, всегда преисполнены по отношенію къ Греціи. Что касается сдѣланнаго официально намека на возможность разоруженія и интернированія англо-французскихъ или сербскихъ войскъ, которыя могли бы быть принуждены, по ходу военныхъ операцій, перейти съ сербской или болгарской территорій на греческую территорію, то королевское правительство неоднократно, какъ въ телеграфной перепискѣ со своими агентами, такъ и въ повторныхъ бесѣдахъ предсѣдателя совѣта министровъ съ представителями державъ согласія, имѣло случай

(*) Русское Слово 18-го ноября 1915 г. № 265.

изложить свою точку зрѣнія на этотъ вопросъ съ такой ясностью, которая не можетъ оставлять никакихъ сомнѣній относительно намѣреній Греціи. Поэтому королевское правительство нисколько не затрудняется удовлетворить требованія союзныхъ правительствъ, офиціально заявляя, что его войска не будутъ пытаться ни при какихъ обстоятельствахъ обезоружить или интернировать войска союзниковъ, и что въ своихъ сношеніяхъ съ державами Согласія оно останется всецѣло вѣрнымъ политикѣ благожелательнаго нейтралитета, въ которомъ неоднократно завѣряло и которому такъ часто давало безспорныя доказательства. Королевское правительство еще разъ принимаетъ къ свѣдѣнію повторное заявленіе союзныхъ правительствъ, что они не имѣютъ ни желанія, ни намѣренія вынуждать его къ участію въ европейскомъ конфликтѣ, которому Греція, согласно ея формальному заявленію, намѣрена оставаться чуждой. Королевское правительство завѣряетъ, съ своей стороны, что оно никогда не помышляло ставить какія-либо помѣхи свободѣ передвиженія союзныхъ войскъ на сушѣ и на морѣ или какимъ бы то ни было образомъ подвергать риску безопасность этихъ войскъ на театрѣ ихъ дѣйствій. Совершенно напротивъ: королевское правительство всегда держалось обѣщаній, данныхъ г. Заимисомъ, и оно сознаетъ себя всецѣло выполнившимъ эти обѣщанія всѣми способами, находившимися въ его власти, а также, слѣдуя нарочитой просьбѣ главы французскаго правительства, въ полномъ согласіи между начальствующими лицами союзниковъ и мѣстными властями, съ единственной заботой не учинить какого-либо ущерба военнымъ нуждамъ самой Греціи. Такимъ образомъ, королевское правительство не испытываетъ никакого затрудненія въ томъ, чтобы, согласно желанію союзныхъ правительствъ, возобновить увѣренія, что имъ и впредь будутъ предоставляться всяческія льготы, какія могутъ понадобиться ихъ войскамъ, въ пользованіи какъ Салоникскимъ портомъ, такъ и подъѣздными къ нему путями. Королевское правительство принимаетъ къ свѣдѣнію заявленіе державъ согласія, что по окончаніи войны онѣ вернутъ полностью всѣ участки греческой территоріи, какіе принуждены будутъ занять во время военныхъ дѣйствій, и что равнымъ образомъ онѣ расположены, по заключеніи военныхъ дѣйствій, уплатить законное вознагражденіе за всѣ убытки, какіе могутъ быть причинены оккупаціей. Давъ, такимъ образомъ, державамъ согласія всѣ завѣренія, какія были имъ нужны по ихъ заявленію, королевское

правительство не сомнѣвается, что *державы немедленно откажутся отъ тѣхъ мѣръ, къ которымъ онѣ сочли себя обязанными прибѣгнуть въ ущербъ правамъ и интересамъ Греціи,* и сохраняетъ увѣренность, что тѣ державы благоволятъ дать обѣщаніе разсмотрѣть съ наибольшей благосклонностью тѣ требованія, которыя ранѣе того были заявлены королевскимъ правительствомъ».

По полученіи удовлетворительнаго отвѣта державы согласія сняли «торговую» блокаду Греціи, но не надолго.

301. Двуличіе Греціи. Только что успѣли уѣхать изъ Аѳинъ лордъ Китченеръ и Дени Кошенъ (французскій министръ), пріѣзжавшіе договариваться о дальнѣйшихъ шагахъ Греціи, какъ въ газетѣ «Несиъ Асти» появилась симптоматическая замѣтка, что отвѣтъ Греціи державамъ нельзя считать окончательнымъ, т. к. разрѣшеніе вопроса объ эвакуаціи Салоникъ и нѣкоторой части Халкедонскаго полуострова, являющихся главными базами снабженія греческихъ войскъ въ Македоніи, представляетъ значительныя затрудненія не только съ точки зрѣнія снабженія войскъ, но также и въ виду международнаго положенія Греціи; черезъ нѣсколько дней стало извѣстно, что дѣйствительно, послушный дворцу, кабинетъ отклонилъ требованіе союзниковъ объ эвакуаціи Салоникъ союзными войсками и о передачѣ союзникамъ Македонской желѣзной дороги.

Двуличіе Греціи обнаружилось воочію — положеніе стало очень серьезнымъ. Союзники немедленно возобновили всѣ примѣнявшіяся съ 6-го ноября до отвѣта Греціи ограниченія греческой торговли: Франція, Англія и Италія не выпускаютъ изъ своихъ портовъ судовъ груженыхъ съѣстными припасами для Греціи. Въ самой благожелательной къ грекамъ странѣ—Франціи—уже поняли планъ Греціи и открыто признаютъ, что «Греція въ повиновеніи у Германіи, которая пользуется Скулудисомъ, чтобы убѣдить союзниковъ очистить Салоники».

Итальянская пресса болѣе рѣшительна — «не нужно повторять болгарской исторіи, необходимо покончить съ продѣлками греческаго правительства» говоритъ она. «Необходимо

ГОСУДАРСТВ ПУБЛИЧНАЯ ИСТОРИЧЕСКАЯ БИБЛИОТЕКА

дѣйствовать быстро и рѣшительно, дабы не позволить Греціи поступать такъ нагло съ великими державами, милостью которыхъ она существуетъ».

302. Присоединеніе Италіи къ Лондонской декларації. Итальянское правительство въ лицѣ министра иностранныхъ дѣлъ Соннино, выступившаго съ большой рѣчью 18-го ноября въ палатѣ депутатовъ, заявило о своей полной солидарности съ союзниками по всѣмъ вопросамъ, результатомъ чего было присоединеніе Италіи къ союзной декларації о неподписаніи сепаратнаго мира.

Текстъ соглашенія, заключеннаго 17-го ноября 1915 г. въ Лондонѣ и подписаннаго графомъ Бенкендорфомъ, сэромъ Э. Грей, Полемъ-Камбонъ, маркизомъ Имперіали и Иноуе гласитъ:

«Россійское, великобританское, французское, итальянское и японское правительства взаимно обязуются не заключать отдѣльно мира въ настоящей войнѣ. Означенныя пять правительствъ соглашаются относительно того, что, когда будутъ обсуждаться мирныя условія, ни одинъ изъ союзниковъ не выставитъ условій мира безъ предварительнаго согласія каждаго изъ остальныхъ союзниковъ».

Такъ полнымъ объединеніемъ отвѣтили союзники на новый успѣхъ австро-германской коалиціи на Балканскомъ театрѣ.

303. Возможность воздѣйствія на Грецію силой. Все вышеизложенное поведеніе Греціи заставляетъ думать, что мирнымъ путемъ дѣло съ Греціей не кончится, и отъ «торговой» блокады союзники перейдутъ къ дѣйствіямъ болѣе рѣшительнымъ, которыя будутъ направлены главнымъ образомъ противъ морской силы, и тогда британскимъ морскимъ силамъ придется встрѣтиться со своими учениками: въ продолженіе послѣднихъ $4^1/_2$ лѣтъ греческій флотъ управлялся и обучался подъ руководствомъ офицеровъ британской миссіи во главѣ съ адмиралами Тефнелль и Керръ.

304. Флотъ Греціи. По окончаніи войны съ Турціей, греческій флотъ былъ увеличенъ покупкой въ іюлѣ 1914 года двухъ отличныхъ броненосцевъ флота Соединенныхъ Штатовъ

Сѣверной Америки — *Миссиссиппи* и *Идахо*, переименованныхъ соотвѣтственно въ *Килкисъ* и *Лемносъ*, а также присоединеніемъ къ нему новыхъ минныхъ судовъ. Кромѣ того греками купленъ строившійся Нью-Іоркской Судостроительной Компаніей китайскій легкій крейсеръ *Фей-Хунъ*, который получилъ названіе *Хелли* и по готовности, лѣтомъ 1914 года, вступилъ въ греческій дѣйствующій флотъ. Къ началу европейской войны греки имѣли нѣсколько военныхъ судовъ, строившихся на англійскихъ, германскихъ, французскихъ и другихъ верфяхъ, но сколько изъ нихъ было конфисковано соотвѣтствующими правительствами, неизвѣстно; во всякомъ случаѣ, строившійся на заводѣ Вулканъ линейный крейсеръ *Саламисъ* захваченъ нѣмцами. По полученнымъ ранѣе свѣдѣніямъ изъ Аѳинъ, относительно строющихся въ Англіи судовъ, извѣстно, что новый легкій крейсеръ *Павелъ Кундуріотисъ* будетъ готовъ въ іюнѣ, что истребитель *Лесбосъ* спущенъ въ мартѣ 1915 года, а сдача другихъ двухъ — *Крита* и *Хіоса*, состоялась въ маѣ. Дальнѣйшихъ свѣдѣній объ этихъ судахъ не поступало. Въ нижеприведенной таблицѣ показанъ судовой составъ греческаго дѣйствующаго флота:

Названіе.	Типъ.	Водоизмѣщеніе.	Годъ спуска.	Вооруженіе.
Килкисъ . .	броненосецъ	13.000	1905	IV—12″; VIII—8″.
Лемносъ . .	»	13.000	1905	VIII—7″.
Гидра . . .	»	4.808	1889	III—10,6″; V—5,9″.
Псара . . .	»	4.808	1890	
Спетсая . .	»	4.808	1889	
Аверовъ . .	бр. крейс.	9.956	1910	IV—9,2″; VIII—7,5″.
Хелли . . .	легк. кр.	2 000	1912	II—6″; IV—4″.
14 судовъ .	эск. минон.	350—980	1906—12	разныя.
5 судовъ .	миноносцы	85	1885	II—14″ мин. аппар.
2 судна . .	подв. лодки	300—460	1911—12	V—18″ » »

*

305. Блокада болгарскаго побережья. Въ то время, когда происходили вышеизложенные переговоры,—державы Согласія объявили съ 6 часовъ утра 29-го сентября (10-го октября) блокаду болгарскаго побережья Эгейскаго моря; для выхода изъ блокируемаго раіона нейтральныхъ судовъ былъ данъ 48-часовой срокъ.

306. Бомбардировка портовъ. За объявленіемъ войны послѣдовала 8-го октября бомбардировка англо-французскимъ флотомъ болгарскихъ портовъ Лагоса и Дедеагача; въ обоихъ портахъ разрушены береговыя укрѣпленія и береговыя батареи. Въ портѣ Лагосъ возникъ большой пожаръ, уничтожившій склады провіанта, тамъ же были разрушены таможня и маяки. Въ обстрѣлѣ обоихъ портовъ принималъ участіе и крейсеръ *Аскольдъ*.

Бомбардировка повторилась въ концѣ октября, когда къ союзнымъ судамъ присоединился и итальянскій крейсеръ *Піемонте*; послѣднимъ у Дедеагача уничтожено 80 вагоновъ и самый вокзалъ. Подводная германская лодка, вышедшая изъ порта и выпустившая неудачно мину, была отогнана артиллерійскимъ огнемъ; бомбардировка продолжалась около часу.

Кромѣ блокады и бомбардировки союзный флотъ охранялъ отъ подводныхъ лодокъ продолжавшуюся все время высадку войскъ въ Салоникахъ; при этомъ его дѣйствія по розыску запасовъ топлива для лодокъ дошли до того, что высадившимся въ Аргосѣ (Пелопонесѣ) отрядомъ было уничтожено нѣсколько баковъ бензина.

307. Отступленіе сербовъ. Однако, всѣ эти дѣйствія, конечно, не смогли помѣшать торжеству германскаго оружія — окруженная почти со всѣхъ сторонъ, отбиваясь на 3 фронта, героическая Сербія, нанося противникамъ тяжелые удары, уступала свою территорію, отходя въ Черногорію и Албанію, а частью въ Грецію.

Дѣйствія австро-германскихъ войскъ, находившихся подъ командованіемъ генералъ-фельдмаршала фонъ Макензена, были начаты австро-венгерской арміей генерала фонъ Кевессъ, которая, подкрѣпленная германскими войсками, 24-го сентября (6-го октября) начала наступать черезъ Дрину и Саву, и

арміей генерала фонъ Гальвица, дѣйствовавшей на дунайскомъ фронтѣ у Семендріи и Рамъ-Базіасъ, а также болгарской арміей генерала Бояджева, начавшей операціи на линіи Неготинъ — Пиротъ. 1/14-го октября начались дѣйствія и второй болгарской арміи, подъ командой генерала Тодорова, въ направленіи Скопліе—Велесъ.

Дѣйствія на Дунаѣ прервали поддержку, которую оказывалъ русскій отрядъ союзной намъ Сербіи, при этомъ захваченъ былъ съ баржами пароходъ *Бѣлградъ*.

Къ серединѣ ноября, потерявъ, по германскимъ сообщеніямъ, свыше 100 тысячъ, сербская армія очистила свою территорію и свободный путь изъ Германіи въ Турцію былъ установленъ.

---

308. Дѣйствія на Галлиполи. Въ моментъ, когда центръ борьбы перемѣщался въ Сербію, естественно, дѣйствія у Дарданеллъ на Галлипольскомъ полуостровѣ пріостановились. Послѣ высадки у Сувлы (см. § 201) и неудачной дальнѣйшей атаки, послѣдовала смѣна командующаго англійскимъ отрядомъ генерала Гамильтона; вмѣсто него назначенъ сэръ Чарльзъ Монро.

Съ прибытіемъ его на мѣсто, въ Лондонѣ распространились слухи, что положеніе на Галлиполи безнадежно, и войска будутъ отозваны—почему, въ парламентѣ правительству былъ предъявленъ запросъ, при чемъ отвѣчавшій на него лордъ Лэндсдоунъ заявилъ, что для выясненія вопроса объ общемъ положеніи дѣлъ на ближневосточномъ театрѣ посланъ самъ военный министръ лордъ Китченеръ; 8-го же ноября великобританское правительство извѣстило русское, что «появившееся въ германской прессѣ» извѣстіе объ оставленіи англичанами Дарданеллъ «является совершенно невѣрнымъ».

309. Признаніе англичанами своихъ неудачъ. Въ то же время англичане открыто признались въ неудовлетворительности предпринятыхъ ими попытокъ къ овладѣнію проливомъ—этими южными воротами Константинополя. Въ большой рѣчи (20-го октября), приводимой ниже, Асквитъ подробно остановился на всѣхъ перипетіяхъ этой борьбы:

«Нація, сказалъ онъ, желаетъ быть освѣдомленной—въ предѣлахъ, допустимыхъ требованіями дипломатической и военной тайны,—о томъ, каковы нынѣ шансы, и получить увѣ-

ренность, что мы играемъ достойную роль въ отстаиваніи и защитѣ нашего дѣла. Желаніе получить исчерпывающія свѣдѣнія объ этомъ представляется вполнѣ естественнымъ и законнымъ.

«Нельзя также совершить большей ошибки, какъ предполагать, что правительство сколько нибудь заинтересовано въ дѣлѣ сокрытія чего бы то ни было отъ гласности, однако, при условіи, чтобы его разъясненія не послужили на пользу непріятелю».

Далѣе Асквитъ остановился на иниціативѣ опе рацій у Дарданеллъ, указавъ на значеніе перемѣны, вызванной вмѣшательствомъ Турціи въ войну, какъ въ отношеніи положенія на Балканахъ, такъ и въ отношеніи положенія русскихъ на Кавказѣ и британцевъ въ Египтѣ.

«Въ январѣ мы не располагали такими силами на западномъ фронтѣ, чтобы на востокѣ предпринять какія-либо активныя операціи, помимо защиты Египта отъ нападенія турокъ. Какъ извѣстно, это нападеніе было окончательно отражено 20-го января.

«Вслѣдъ за этимъ правительство приняло во вниманіе возможность морской атаки Дарданеллъ. Послѣ подробнаго разсмотрѣнія проекта и совѣщанія съ морскими экспертами, въ томъ числѣ и съ адмираломъ, командовавшимъ въ этой части Средиземнаго моря, правительство, несмотря на нѣкоторыя сомнѣнія и колебанія главнаго нашего совѣтника по морскимъ вопросамъ, въ то время лорда Фишера, сочло необходимымъ санкціонировать это предпріятіе.

«Тѣ, кто утверждаютъ, что эта атака была предпринята безъ надлежащаго разсмотрѣнія ея проекта и безъ принятія во вниманіе всѣхъ связанныхъ съ ней возможностей, совершенно заблуждаются. Планъ ея былъ выработанъ самымъ осторожнымъ образомъ и разработанъ по обсужденіи его адмираломъ, командовавшимъ эскадрой на мѣстѣ его выполненія, морскимъ штабомъ въ Лондонѣ. До принятія окончательнаго рѣшенія планъ атаки былъ сообщенъ французскому адмиралтейству, которое всецѣло его одобрило и согласилось принять въ немъ участіе.

«Потомъ этотъ проектъ неоднократно тщательно пересматривался военнымъ совѣтомъ.

«Несмотря на то, что подготовительныя операціи были такъ хорошо спланированы и проведены съ полной тайной, тѣмъ не менѣе раньше, чѣмъ былъ сдѣланъ первый выстрѣлъ, или предпринятъ рѣшительный шагъ, проектъ атаки былъ сообщенъ кабинету для одобренія.

«Въ зависимости отъ положенія, въ которомъ мы тогда находились, проектированная нами военная операція имѣла исключительно морской характеръ. Мы не могли послать въ то время,—какъ утверждалъ лордъ Китченеръ, съ которымъ мы были вполнѣ согласны,—сколько-нибудь значительную сухопутную экспедицію. Поэтому было рѣшено сдѣлать попытку при помощи одного лишь флота.

«Я лично,—продолжаетъ Асквитъ,—принимаю на себя мою долю отвѣтственности за проявленіе иниціативы въ этомъ дѣлѣ (*одобреніе*) и я осуждаю сильнѣе, чѣмъ я это могу выразить, попытки взвалить всю отвѣтственность на того или другого министра, или попытку инсинуировать, будто какое-то точно неуказываемое лицо, располагающее большимъ авторитетомъ и силою воли, контролировало и направляло британскую стратегію. Это невѣрно. Я тогда думалъ, какъ должны были думать всѣ, которымъ были извѣстны обстоятельства дѣла и представлялась возможность обозрѣть все положеніе, что мы могли взять на себя рискъ этого предпріятія.

«Съ другой стороны, мы имѣли въ то время въ виду огромной важности факторы, которые оказали бы вліяніе на все положеніе на Балканахъ въ смыслѣ благопріятномъ для союзниковъ, а именно открытіе непосредственнаго сообщенія съ Чернымъ моремъ и облегченіе, что тогда имѣло важное значеніе, доступа въ Англію хлѣба и другихъ припасовъ; кромѣ того, представлялась возможность нанести ударъ въ самое сердце Турецкой имперіи.

«Морская атака Дарданеллъ началась къ концу февраля (нов. ст.), при чемъ внѣшніе форты были совершенно уничтожены. Эти военно-морскія операціи систематически продолжались въ теченіе мѣсяца и достигли своего кульминаціоннаго

пункта въ атакѣ проливовъ, произведенной 5-го марта; она закончилась отступленіемъ флота и потерей, или поврежденіемъ нѣсколькихъ крупныхъ боевыхъ единицъ.

«Тогда намъ пришлось разсмотрѣть вопросъ о томъ, до какихъ предѣловъ должны были быть доведены эти военныя операціи.

«Мнѣніе тѣхъ лицъ, которыя намъ давали совѣты, сводилось къ тому, что при содѣйствіи достаточно крупныхъ военныхъ силъ эта атака все же могла бы быть доведена до успѣшнаго конца. Генералъ Янъ Гамильтонъ былъ назначенъ руководителемъ сухопутныхъ военныхъ операцій. Послѣ совѣщанія съ вице-адмираломъ, командовавшимъ эскадрой на мѣстѣ, Гамильтонъ сообщилъ, что они пришли къ соглашенію относительно необходимости производства одновременной и комбинированной морской и сухопутной атаки.

«Разработка плана активныхъ операцій была предоставлена усмотрѣнію командующихъ арміей и флотомъ на мѣстѣ, хотя между ними и генеральнымъ штабомъ въ Лондонѣ никогда не возникало разногласій.

«Что касается военныхъ операцій въ августѣ мѣсяцѣ, то я только скажу лично отъ себя, что я никогда не испытывалъ большаго разочарованія, какъ тогда, когда эта операція кончилась неудачей. Шансы на успѣхъ казались для насъ и для тѣхъ, которые находились на мѣстѣ, не только большими, но и подавляющими.

«Когда вамъ придется обсуждать вопросъ о томъ, была-ли операція у Дарданеллъ необходима, вы должны также подумать о томъ, что произошло бы, если бы она не была предпринята. Можно вѣдь предположить, что русскіе, которые уже начали отступать передъ германцами въ Польшѣ, испытали бы необходимость отступить и на Кавказѣ, и по всѣмъ вѣроятіямъ Турція перешла бы въ общее наступленіе противъ насъ въ Египтѣ, вслѣдствіе чего потерпѣла бы полную неудачу наша экспедиція въ Месопотаміи. При этомъ несомнѣнно, что Болгарія стала бы союзницею Германіи на нѣсколько мѣсяцевъ раньше, чѣмъ она это сдѣлала впослѣдствіи.

«Мы не должны забывать, что за все время войны и до настоящаго момента наши силы на Галлипольскомъ полуостровѣ задерживали и задерживаютъ турецкую армію, приблизительно, въ 200 000 человѣкъ, препятствуя ей совершить неисчислимое зло на другихъ театрахъ войны. (Одобреніе). Въ настоящее время слишкомъ рано произносить окончательный приговоръ. Положеніе вещей у Дарданеллъ разматривается нами самымъ тщательнымъ образомъ, но не въ качествѣ отдѣльнаго событія, а въ связи съ болѣе широко поставленнымъ стратегическимъ вопросомъ, выдвинутымъ на очередь недавней эволюціей событій на ближневосточномъ театрѣ войны».

Самые бои на Галлиполи потеряли прежнюю ожесточенность, ведутся лишь мелкія стычки и артиллерійская перестрѣлка; очень развита подземная война. Предпринятая турками атака у Сувлы была отражена при помощи флота—главнымъ образомъ «мониторовъ».

310. Дѣйствія союзнаго флота.

Что касается союзнаго подводнаго флота, то лодки продолжали свою плодотворную дѣятельность; по заявленію Асквита за все время дѣйствій у Дарданеллъ британскія подводныя лодки потопили или повредили въ Мраморномъ морѣ два броненосца, 5 канонерокъ, одинъ миноносецъ, 8 транспортовъ и 197 вспомогательныхъ судовъ.

311. Гибель Е—20 и Тюркуазъ.

30-го октября погибла послѣ короткаго боя лодка *Е—20*; французскія лодки тоже дѣйствовали въ Мраморномъ морѣ, при чемъ около 20-го октября погибла одна изъ лодокъ—*Тюркуазъ*; она была подбита, а 2 офицера и 24 матроса взяты въ плѣнъ.

Такимъ образомъ, общее число погибшихъ въ этомъ раіонѣ союзныхъ лодокъ достигаетъ 8: 3 французскихъ и 5 англійскихъ (*).

(*) Въ связи съ гибелью англійской подводной лодки «*E. 20*», «Дэли Мэль» отъ 2/15-го ноября перечисляетъ другія англійскія лодки, погибшія въ теченіе настоящей войны:

AE. 1 — погибла отъ несчастнаго случая 14-го сентября 1914 г.
E. 3 — потоплена непріятелемъ . . . . 18-го октября 1914 г.
Д. 5 — погибла на минѣ загражденія у Ярмута. . . . . 3-го ноября 1914 г.

312. Потери союзниковъ. Изъ другихъ потерь союзниковъ надо упомянуть объ эскадренномъ миноносцѣ *Луисъ* (постр. 1913 г., 965 т., 29 узл., III—4″, 4 м. апп.), погибшемъ 29-го октября на мели у восточнаго побережья Средиземнаго моря,— вся команда спаслась. Тамъ же погибло отъ лодки вспомогательное судно *Тара*.

Миноносецъ *№ 96* (1894 г., 130 т., 23 узл.), столкнувшись съ вспомогательнымъ судномъ, затонулъ въ Гибралтарскомъ проливѣ, погибло 11 человѣкъ.

У Галлипольскаго полуострова отъ той же причины погибъ вспомогательный тральщикъ *Хитъ*; въ моментъ столкновенія на немъ находилось кромѣ команды 250 человѣкъ, изъ коихъ погибло 145 человѣкъ (изъ судовой команды 9).

Наконецъ за разсматриваемый періодъ подводными судами противника подорваны были нѣсколько транспортовъ съ войсками—*Маркеттъ*, 14-го октября, погибло 90 солдатъ, *Рамазанъ*, 19-го сентября, на немъ погибло до 300 чел. индусскихъ войскъ. 29-го октября обстрѣлу подвергся транспортъ *Мерсіанъ* (6305 т.), потери 103 чел. Всего атакѣ за время военныхъ дѣйствій подверглись 5 транспортовъ (см. § 19 и § 199).

313. Подводныя лодки въ Средиземномъ морѣ. Дѣйствія германскихъ и австрійскихъ подводныхъ лодокъ особенно усилились за 15 и 16 мѣсяцы войны въ Средиземномъ морѣ—очевидно, потерявъ надежду добиться успѣха въ Сѣверномъ морѣ (см. § 342 и § 343), гдѣ театръ оказался оборудованъ противъ нихъ, лодки перемѣнили свой раіонъ и, проникнувъ черезъ Гибралтарскій проливъ, произвели рядъ нападеній на коммерческіе пароходы.

E. 15 — погибла въ Дарданеллахъ . . .	7-го апрѣля	1915 г.
AE. 2 — » » » . . .	30-го апрѣля	1915 г.
E. 7 — » » » . . .	20-го сентября	1915 г.
E. 20 — » » » . . .	12-го ноября	1915 г.

Кромѣ того, *E. 13*, выскочивъ на мель у датскаго берега 19-го августа 1915 года, разстрѣляна нѣмцами, но впослѣдствіи поднята и интернирована въ Даніи.

22-го октября ими потопленъ у Арзе (въ 35 километрахъ отъ Орана) французскій пароходъ *Дара*, а у мыса Иви — французскій пароходъ *Кальвадосъ* и итальянскій—*Іоніо*. Экипажи пароходовъ *Дара* и *Іоніо* спасены, объ экипажѣ же *Кальвадоса* нѣтъ никакихъ извѣстій; кромѣ того потопленъ еще рядъ пароходовъ.

314. Гибель *Анконы*. Самое же варварское дѣло послѣдовало 24-го октября, когда лодка подъ австрійскимъ флагомъ потопила у о-ва Сардиніи—итальянскій пассажирскій пароходъ *Анкону* (8 120 т.), шедшій въ Америку; при этомъ погибло болѣе 200 человѣкъ пассажировъ, въ томъ числѣ много женщинъ и дѣтей.

Гибель *Анконы* вызвала возмущеніе въ Италіи и въ виду общаго мнѣнія, что покушеніе произведено было германской лодкой, только прикрывшейся австрійскимъ флагомъ, общество требовало объявленія войны Германіи.

315. Возможность войны съ Германіей. Неестественность миролюбиваго отношенія къ Германіи сказывается въ Италіи все больше и больше, особенно же съ присоединеніемъ послѣдней къ договору съ союзниками о незаключеніи сепаратнаго мира (см. § 302).

316. Декретъ о реквизиціи судовъ. Большое впечатлѣніе поэтому произвелъ новый декретъ итальянскаго правительства касательно условій эвентуальной реквизиціи иностранныхъ судовъ, находящихся въ портахъ савойскаго королевства. Предыдущій декретъ, изданный въ іюнѣ с. г. (см. § 110 и § 111) по этому-же поводу, предоставлялъ итальянскимъ властямъ право реквизировать любое иностранное коммерческое судно, стоящее въ итальянскомъ порту, но не иначе, какъ уплачивая при этомъ арматору опредѣленное денежное вознагражденіе изъ средствъ казначейства. Новый декретъ разрѣшаетъ производить реквизицію безъ платы «въ тѣхъ случаяхъ, когда исключительныя обстоятельства будутъ обусловливать собою желательность безвозмездной реквизиціи». Въ освѣдомленныхъ кругахъ утверждаютъ, что эта новая мѣра итальянскаго правительства направлена противъ германскихъ торговыхъ судовъ, значительное число которыхъ

задержалось и пришло въ итальянскіе порта съ началомъ военныхъ дѣйствій.

Не подлежитъ сомнѣнію, что выступленіе германскихъ войскъ противъ отошедшихъ въ Албанію сербовъ, вызоветъ выступленіе и Италіи противъ своего бывшаго союзника.

317. Дѣйствія германцевъ у Балеарскихъ о-въ.

Въ связи съ дѣйствіями германскихъ лодокъ въ Средиземномъ морѣ, извѣстный испанскій публицистъ и политическій дѣятель, донъ Іеронимо Пу, печатаетъ въ «Корреспонденсіа де Еспанья», интересныя разоблаченія относительно тайной дѣятельности германцевъ въ Испаніи. Оказывается, что германское правительство разработало детальный планъ захвата въ свои руки одного изъ Балеарскихъ острововъ, мѣстоположеніе которыхъ въ Средиземномъ морѣ представляетъ важную стратегическую цѣнность. Еще за два года до войны германскія военныя суда безпрепятственно занимались изслѣдованіемъ и промѣромъ въ маленькихъ бухточкахъ возлѣ города Палмы на южномъ берегу острова Маіорки съ цѣлью найти удобныя мѣста для потайныхъ базъ, могущихъ обслуживать подводныя лодки. Въ іюлѣ 1914 года германскій генеральный консулъ представилъ предсѣдателю портовой строительной комиссіи цѣлый рядъ вопросовъ, изъ которыхъ многіе имѣли непосредственное отношеніе къ военно-морскому дѣлу. Въ продолженіи нѣсколькихъ лѣтъ передъ войною на Майоркѣ проживалъ нѣмецъ, который былъ извѣстенъ среди населенія своими таинственными уединенными прогулками въ прибрежныхъ мѣстностяхъ острова. Съ началомъ войны этотъ нѣмецъ исчезъ, и теперь оказалось, что это былъ инженерный генералъ германской арміи, фонъ-Шульцъ. Цѣлый рядъ признаковъ свидѣтельствуетъ о томъ, что германское правительство имѣло намѣреніе такъ или иначе прибрать къ своимъ рукамъ ту или иную базу на Балеарскихъ островахъ. Еще въ маѣ былъ подтвержденъ слухъ о томъ, что Германія сдѣлала попытку купить островокъ Кабреру, находящійся къ югу отъ Мальорки, и хорошо передъ тѣмъ изслѣдованный генераломъ фонъ-Шульцемъ. Попытка однако, не удалась, такъ какъ испанское правительство, имѣя свѣдѣнія о германскихъ

планахъ, королевскимъ декретомъ 25-го іюля 1915 года объявило территорію островка имѣющей общественное значеніе, а потому подлежащей въ любое время отчужденію казной. Интересно, что въ настоящее время, когда замѣчается оживленіе дѣятельности германскихъ подводныхъ лодокъ въ Средиземномъ морѣ, испанскія газеты не перестаютъ обращать вниманіе правительства на слухи о существованіи тайной базы германскаго флота въ раіонѣ Балеарскихъ острововъ.

318. Набѣгъ на Венецію. Изъ дѣйствій въ Адріатикѣ надо отмѣтить нѣсколько набѣговъ австрійскаго воздушнаго флота на итальянскіе порта, особенно же на Венецію, гдѣ бомбы были сброшены надъ памятниками искусства, окружающими площадь св. Марка.

319. Гибель австрійской лодки. Совершенно случайно выяснилось, что, когда австрійцы потопили въ Адріатическомъ морѣ итальянскую подводную лодку *Медуза* (см. § 106), въ свою очередь они потеряли ту лодку, которая ее потопила. Обнаружилось это слѣдующимъ образомъ: венеціанскія портовыя власти послали водолазовъ къ мѣсту гибели *Медузы* съ цѣлью выяснить, можно-ли будетъ поднять затонувшее судно. Водолазы изслѣдовали мѣсто, и оказалось, что *Медуза* настолько повреждена, что работы по ея подъему будутъ совершенно безполезными; но вмѣстѣ съ тѣмъ они нашли рядомъ съ *Медузой* лежавшую на днѣ австрійскую лодку, хорошо сохранившуюся. Эту лодку рѣшили поднять. Работы увѣнчались полнымъ успѣхомъ. Лодка поднята, и будетъ использована итальянцами.

320. Перемѣны въ Италіи. Въ морской администраціи въ Италіи произошли перемѣны—на мѣсто морского министра назначенъ контръ-адмиралъ Камилло Корси. Общественное мнѣніе королевства и личный составъ флота горячо привѣтствуютъ выборъ этого офицера, совсѣмъ еще молодого, энергичнаго и извѣстнаго въ качествѣ большого знатока военно-морского дѣла.

Смѣна эта произошла въ связи со взрывомъ въ Бриндизи броненосца *Бенедетто Бринъ* (см. § 221), возмутившаго общественное мнѣніе, при чемъ премьеръ-министръ Саландра по-

требовалъ отъ командующаго итальянскимъ флотомъ Герцога Абруццкаго строгаго разслѣдованія.

321. Требованіе Саландры. «Я только что ознакомился съ донесеніемъ адмирала Пресбитеро, телеграфировалъ Саландра, относительно взрыва на кораблѣ *Бенедетто Бринъ*, въ которомъ адмиралъ сообщаетъ также о назначеніи комиссіи для разслѣдованія причинъ катастрофы и о томъ, что въ работахъ комиссіи примутъ участіе спеціально приглашенные эксперты. Я, лично, вполнѣ раздѣляю со всей страной то тяжелое впечатлѣніе, которое было вызвано въ обществѣ извѣстіемъ о гибели сильнаго корабля, повлекшей за собою смерть многихъ доблестныхъ офицеровъ и нижнихъ чиновъ, и прошу Ваше Королевское Высочество принять непосредственно на себя дѣло разслѣдованія причинъ постигшей нашъ флотъ катастрофы. *Во имя удовлетворенія общественнаго мнѣнія страны и флота виновные—кто бы они ни были—должны быть найдены и обнаружены.* Во время войны флотъ охотно будетъ переносить удары въ бою со стороны непріятеля, но *совершенно недопустимо подвергать его опасностямъ отъ возможной небрежности или бездѣятельности должностныхъ лицъ.* Всѣ обстоятельства взрыва должны быть разслѣдованы и разоблачены, и если окажутся дѣйствительно виновные, то послѣдніе должны быть наказаны».

322. Перемѣны во Франціи. Большія перемѣны произошли и во Франціи — вмѣсто штатскаго министра назначенъ молодой контръ-адмиралъ Лаказъ, а на мѣсто командующаго флотомъ вице-адмирала Буе де-Лапейрера, ушедшаго по болѣзни въ отставку, назначенъ вице-адмиралъ Дартижъ-де-Фурне.

Наконецъ, въ виду недоразумѣній изъ-за размѣщенія по фронтамъ подкрѣпленій генералиссимусу Жоффру подчиненъ и балканскій театръ, на свое же мѣсто командующаго войсками во Франціи, генералъ выберетъ помощника по своему усмотрѣнію (*).

(*) Военный министръ генералъ Галіени представилъ рапортъ слѣдующаго содержанія:

323. Перемѣны въ Англіи. Въ Англіи послѣ неуспѣховъ—военнаго въ Дарданеллахъ и дипломатическаго на Балканахъ, — повлекшаго за собой частный министерскій кризисъ (вышли изъ кабинета лордъ Карсонъ и Черчилль), былъ образованъ Военный Совѣтъ изъ небольшого числа министровъ, который и будетъ, опираясь на генеральные штабы — сухопутный (*) и морской — руководить и отвѣчать за всѣ операціи, не обращаясь ко всему кабинету.

324. Совѣщанія союзниковъ. Наконецъ, разногласія между союзниками о размѣрахъ помощи Сербіи вызвали рѣшеніе о необходимости постоянныхъ сношеній между союзниками, для чего учрежденъ Союзный Военный Совѣтъ (**). Засѣданія его уже

«Декретъ 15-го октября 1913 года устанавливаетъ, что правительство, на которомъ лежитъ забота о соблюденіи жизненныхъ интересовъ страны, одно уполномочено опредѣлять политическую цѣль войны.

«Если борьба распространяется на нѣсколько фронтовъ, то правительство указываетъ главнаго противника, противъ котораго должна быть направлена большая часть силъ народа, и, въ зависимости отъ этого, распредѣляетъ средства борьбы и предоставляетъ всѣ рессурсы въ распоряженіе главнокомандующаго арміями на различныхъ театрахъ военныхъ дѣйствій.

«Нынѣ опытъ, почерпнутый изъ военныхъ операцій на различныхъ театрахъ войны, указываетъ на необходимость установленія единства въ руководствѣ военными дѣйствіями, что можетъ быть обезпечено лишь въ случаѣ, если во главѣ нашихъ армій будетъ стоять одно лицо, отвѣтственное за военныя операціи въ тѣсномъ смыслѣ этого слова».

Вслѣдствіе представленнаго генераломъ Галіени рапорта, президентъ Пуанкаре подписалъ слѣдующіе два декрета:

«1) Командованіе національными арміями, за исключеніемъ войсковыхъ частей, предназначенныхъ для дѣйствія въ раіонахъ, подвѣдомственныхъ министерству колоній и подчиненныхъ главнокомандующему сухопутными и морскими войсками въ Сѣверной Африкѣ, а также генеральному резиденту и генеральному комиссару республики въ Марокко, поручается дивизіонному генералу, носящему званіе главнокомандующаго французскими арміями.

«Порядокъ введенія въ дѣйствіе настоящаго декрета будетъ установленъ послѣдующими декретами и инструкціями.

«2) Главнокомандующій сѣверо-восточными арміями генералъ Жоффръ назначается главнокомандующимъ французскими арміями».

(*) Начальникомъ Генеральнаго Штаба назначенъ ген. лейт. Арчибальдъ Меррэй.

(**) Обязанностью его, по словамъ Асквита, является «контроль и направленіе военныхъ и морскихъ операцій».

состоялись въ Парижѣ и Лондонѣ, при чемъ Россія была представлена вице-адмираломъ Русинымъ и генераломъ Жилинскимъ.

325. Единеніе союзниковъ. Какъ ни печальны по своимъ результатамъ итоги, подведенные за время выступленія Болгаріи и невыступленія Греціи, они уже оцѣнены, замѣченныя неисправности — исправляются, и общимъ дружнымъ рѣшеніемъ — борьба до побѣды—подтвержденнымъ заключеннымъ между Россіей, Франціей, Англіей и Италіей соглашеніемъ, отвѣтили союзники временно торжествующему врагу.

22. Черное море.

326. Болгарскій флотъ. Съ объявленіемъ 5-го октября войны Болгаріи Черноморскій флотъ получилъ новаго противника— въ лицѣ искавшаго не далѣе какъ въ 1913 году, во время распри на Балканахъ, защиты въ Севастополѣ болгарскаго флота; сила его не велика: всего 6 миноносцевъ: *Смѣлый*, *Храбрый*, *Дерзкій*, *Шумный*, *Летящій* и *Строгій*. Суда эти выстроены на заводѣ Крезо (1907 — 08 гг.); водоизмѣщеніе ихъ около 100 тоннъ; скорость хода 26 узловъ; вооруженіе состоитъ изъ трехъ минныхъ аппаратовъ для 18 д. минъ и трехъ 47 мм. орудій. Кромѣ того во флотѣ находится одинъ крейсеръ *Надежда*, выстроенный въ Бордо въ 1898 году; водоизмѣщеніе его 720 тоннъ; скорость хода около 17 узловъ; вооруженіе состоитъ изъ двухъ 10 см. и четырехъ мелкихъ орудій при двухъ минныхъ аппаратахъ. Въ судовомъ составѣ болгарскаго флота числятся также двѣ яхты *Крумъ* (царская яхта въ 250 тоннъ водоизмѣщеніемъ, 8 узловъ) и *Камчія* водоизмѣщеніемъ въ 125 тоннъ и со скоростью въ 10 узловъ.

Личный составъ по большей части получилъ образованіе въ Россіи, при чемъ нѣкоторые офицеры, преданные освободившему ихъ Родину государству, поплатились жизнью за свои убѣжденія. *По газетнымъ свѣдѣніямъ* лейтенанты Маноловъ и Серафимовъ были казнены.

Болгарскія силы поступили подъ общее командованіе адмирала Сушона (*), который выслалъ на подмогу въ Черное море подводныя лодки; имѣя базу въ Варнѣ и Бургасѣ, онѣ и производятъ свои набѣги у побережій Крыма и Кавказа.

По всему побережью поставлены минныя загражденія, о чемъ софійское правительство оповѣстило офиціально нейтральныхъ.

327. Бомбардировка Варны. Эти мѣры однако не помѣшали Черноморскому флоту 14-го октября подойти и обстрѣлять главный болгарскій портъ Варну.

Бригада линейныхъ кораблей, подойдя къ южному Варненскому мысу и выславъ впереди себя тральщиковъ для очистки прохода отъ непріятельскихъ минъ загражденія, легла вдоль берега и начала стрѣльбу изъ орудій 12-дюймоваго калибра сперва по укрѣпленіямъ, возведеннымъ въ Галатѣ, а затѣмъ по портовымъ сооруженіямъ Варны. Для наблюденія за результатами стрѣльбы были высланы гидроаэропланы, которые вмѣстѣ съ тѣмъ имѣли задачу вести самостоятельно активныя дѣйствія, сбрасывая съ воздуха бомбы. Въ то же время бригада отражала минную атаку на флотъ, предпринятую германскими подводными лодками: корабли отражали лодки 6-дюймовой артиллеріей стрѣлявшаго борта, не допуская ихъ приблизиться къ эскадрѣ, а въ это-же время 12-дюймовая артиллерія, не отвлекаясь ничѣмъ, спокойно продолжала выполненіе возложенной на нее задачи, какъ будто атаки и не было. Офиціальная германская радіотелеграмма изъ Берлина отъ 16-го октября, хотя и признаетъ военный ущербъ, нанесенный варненскимъ сооруженіямъ русской бомбардировкою, но называетъ его незначительнымъ. Вмѣстѣ съ тѣмъ, указывая на дѣйствія болгарской береговой артиллеріи и германскихъ подводныхъ лодокъ, берлинскіе радіотелегра-

(*) По словамъ греческой газеты «Патрисъ», это условіе упоминается въ секретномъ договорѣ, заключенномъ между Германіей и Болгаріей во время посѣщенія 17-го іюля Софіи княземъ Гогенлоэ.

«Танъ» сообщаетъ 9-го октября изъ Аѳинъ, что по тому же договору Германія обѣщала Болгаріи сѣверную и южную Албанію, всю Новую Сербію включая Монастырь, Гевгели и Дойранъ, а также греческую Македонію съ Салониками, Кавалой, Драмой, Сересомъ, Флориной и Касторіей.

фисты, сообщаютъ, что два изъ русскихъ броненосцевъ типа «Пантелеймонъ» получили тяжелыя поврежденія и затонули. На самомъ дѣлѣ никакихъ поврежденій наши суда не понесли и флотъ вернулся въ Севастополь.

Въ результатѣ бомбардировки, по сообщенію греческой газеты въ Браиловѣ, Варнѣ причинены были слѣдующія поврежденія: большая часть зданій въ порту разрушена, разбита таможня, управленіе портовыхъ работъ, часть новой желѣзнодорожной станціи и 2 склада. Бомбами русскихъ гидроаэроплановъ (21 бомба) уничтожена часть подвижного состава и испорченъ безпроволочный телеграфъ. Во время вспыхнувшаго пожара сгорѣла санаторія у мыса Эмонъ.

Опасаясь высади русскихъ и возможнаго нежеланія своихъ войскъ дѣйствовать противъ арміи Русскаго Царя, Фердинандъ рѣшилъ привлечь для защиты побережья турокъ. Двѣ турецкихъ дивизіи были перевезены моремъ и высажены въ Варнѣ.

328. Позиція Румыніи. Переправа черезъ Дунай австро-германскихъ войскъ и завладѣніе ими и пользованіе теченіемъ рѣки, вмѣстѣ съ требованіемъ, предъявленнымъ Румыніи пропустить мониторы въ Черное море,—вызвало со стороны послѣдней протестъ и постановку минныхъ заграждений на Дунаѣ у Ольтеницы, Туртукая и Галаца.

Правительство предупредило воюющія стороны, что ни одно коммерческое судно не можетъ пройти безъ провожатаго румынскаго судна. Военнымъ судамъ проходъ воспрещенъ.

Такимъ образомъ въ случаѣ настаиванія австро-германцевъ на своемъ имъ придется встрѣтиться съ морскими вооруженными силами Румыніи (*).

(*) Чрезвычайно интересную статью о необходимости выступленія Румыніи приводитъ по поводу событій на Балканахъ газета «Румани» въ номерѣ отъ 23-го сентября.

«Въ теченіе столь продолжительнаго времени союзники дѣлали все возможное, чтобы не видѣть готовящейся болгарской измѣны. Пока они ничего не предлагали болгарамъ, царь Фердинандъ держалъ себя спокойно, но какъ только ему предложили Македонію и дали понять о могущемъ произойти измѣненіи Румыно-Болгарской границы, онъ обозлился, объявилъ мобилизацію и сосредоточилъ свои войска противъ Сербіи. Въ этомъ сказалась не

329. Рымынскій флотъ. Главная часть ихъ состоитъ изъ четырехъ дунайскихъ мониторовъ типа броненосныхъ канонерокъ *Ласкарь-Катарджи* въ 560 тоннъ водоизмѣщеніемъ, вооруженныхъ тремя 4,7 дюйм. орудіями и нѣсколькими мелкими пушками. Броня бортового пояса имѣетъ толщину въ $2^1/_2$ дюйма. Скорость хода 14 узловъ. Суда эти были выстроены въ Тріестѣ на заводѣ Стабилименто Текнико. Крейсеръ *Елизавета*, выстроенный въ Эльсвикѣ въ 1887 году, имѣетъ водоизмѣщеніе въ 1 320 тоннъ и вооруженъ четырьмя 6 д. и шестью мелкими орудіями при четырехъ минныхъ аппаратахъ. Въ началѣ своей службы крейсеръ этотъ имѣлъ скорость хода въ 18 узловъ. Судовой составъ флота дополняется еще шестью устарѣлыми канонерками, изъ которыхъ лучшими можно считать три типа *Быстрица* въ 100 тоннъ водоизмѣщеніемъ,

---

болгарская, а нѣмецкая политика. Тѣмъ не менѣе любовь русскихъ къ болгарамъ, искренняя и глубокая симпатія англичанъ къ подданнымъ царя Фердинанда, *вѣчная наивность честныхъ людей имѣющихъ дѣло съ людьми безчестными*—все это привело къ тому, что союзники еще продолжали быть слѣпыми. Однако, когда болгары превратились въ турокъ и призвали для командованія своими войсками нѣмецкихъ офицеровъ, вся игра приняла такой оборотъ, что справедливый гнѣвъ замѣнилъ всякія сантиментальныя соображанія. Именно такъ и надо понимать ультиматумъ, предъявленный Россіей въ Софіи. Мы не сомнѣваемся, что Болгарія, которая уже по горло погрязла въ позорномъ и безчестномъ союзѣ съ Австріей, откажется остановиться, но если бы случилось иначе, мы были бы безконечно счастливы принести ей свою повинную и воспѣть хвалу благоразумію царя Фердинанда. *Восточные народы не имѣютъ представленій ни о принципахъ, ни убѣжденіяхъ, ни чувствахъ; послѣ столькихъ вѣковъ рабства, имъ понятны только удары палки. Въ этомъ весь секретъ успѣха германской пропаганды тамъ, гдѣ восточные принципы внѣдрились слишкомъ глубоко...*

«Германія хотѣла перенести войну на Балканскій полуостровъ; она въ этомъ успѣла. Но выбранный ею моментъ едва ли можетъ считаться для нея выгоднымъ. Прежде всего какая либо срочность здѣсь отсутствовала, такъ какъ турки еще держались; это первая ошибка нѣмецкаго плана. Затѣмъ, Германія расширила свой театръ военныхъ дѣйствій какъ разъ въ то время, когда по ея собственному признанію на западѣ ей пришлось выдержать такой натискъ, какого еще не бывало за всю нынѣшнюю войну и когда на русскомъ фронтѣ она начинаетъ выдыхаться. На новомъ театрѣ войны, Румынія должна обнажить свой мечъ; она не можетъ оставить его въ ножнахъ, не рискуя за разъ и своею честью и своими интересами. Нѣмцы, каковыми въ нашихъ глазахъ являются прежде всего мадьяры, самымъ наглымъ образомъ стремятся завязать съ нами ссору. Они бросили намъ перчатку; мы обязаны или ее поднять, или признать наше пораженіе».

выстроенныхъ въ 1888 году и вооруженныхъ мелкими орудіями. Минный флотъ Румыніи состоитъ изъ десятка болѣе или менѣе старыхъ миноносцевъ малаго водоизмѣщенія. Изъ нихъ лучшими надо считать три миноносца типа *Налука* въ 56 тоннъ водоизмѣщенія, выстроенныхъ въ 1888 году и перестроенныхъ въ 1907 году.

Судостроительная программа предусматриваетъ постройку 8 мониторовъ въ 600 тоннъ, 12 миноносцевъ для Дуная, 6 судовъ береговой обороны въ 3 500 тоннъ, 4 эскадренныхъ миноносцевъ въ 300 тоннъ и 12 миноносцевъ для Чернаго моря.

330. Блокада угольнаго раіона.

Касаясь дѣйствій Черноморскаго флота въ другихъ раіонахъ, слѣдуетъ отмѣтить обстрѣлъ миноносцемъ *Завѣтный* Трапезондскаго раіона.

19-го сентября миноносецъ обстрѣлялъ портъ и склады Трапезонда, вызвавъ тамъ два большихъ взрыва; при этомъ турецкія батареи на огонь его не отвѣчали. На рейдѣ Платана «Завѣтный» захватилъ стоявшую на якорѣ въ нѣсколькихъ десяткахъ саженъ отъ берега турецкую моторную шхуну около 50 тоннъ водоизмѣщеніемъ и привелъ ее въ Батумъ. При захватѣ произошла жаркая перестрѣлка изъ орудій, пулеметовъ, ружей и даже револьверовъ съ появившейся на берегу непріятельской войсковой частью, которая пыталась помѣшать миноносцу завладѣть его призомъ.

Дѣйствія другихъ судовъ, главнымъ образомъ минныхъ, за оба мѣсяца заключались въ осмотрѣ угольнаго раіона Анатоліи и уничтоженіи ряда груженыхъ углемъ и военными припасами парусниковъ и пароходовъ; обстрѣляны были и портовыя сооруженія въ Амастро.

«Надо отдать полную справедливость», пишетъ только что прибывшій изъ Турціи французъ, «бдительности русскаго флота на Черномъ морѣ: именно ей надлежитъ приписать дѣйствительно *острую нужду Константинополя въ топливѣ*. Равнымъ образомъ въ угрожающей степени сократился подвозъ зерновыхъ продуктовъ, а это обстоятельство въ свою очередь нерѣдко вызываетъ народныя волненія».

331. Итоги года войны. За годъ войны съ Турціей (16-го октября 1915 г.) Черноморскимъ флотомъ уничтожено 58 пароходовъ и свыше 4000 парусниковъ, чѣмъ значительно затруднился подвозъ подкрѣпленій моремъ какъ къ Кавказу, такъ и въ Мраморное море.

332. Крейсеръ Прутъ. За годовой срокъ флотъ потерялъ одинъ минный заградитель *Прутъ*, возстановленный теперь поднятымъ и исправленнымъ турецкимъ крейсеромъ *Меджидіе*, получившимъ то же имя *Прутъ* (см. рисунокъ).

23. Балтійское море.

333. Дѣйствія въ Рижскомъ заливѣ. Дѣйствія нашихъ судовъ въ Рижскомъ заливѣ за 15-й и 16-й мѣсяцы войны отличались тѣмъ же успѣхомъ, если не большимъ, что и раньше: Балтійскимъ флотомъ была оказана нашей арміи большая помощь — уничтоженіе морской артиллеріей германскихъ батарей и окоповъ заставило ихъ отойти отъ побережья, но и на разстояніи 12—15 верстъ отъ берега судовая артиллерія хватала до новыхъ позицій и разрушала всѣ сооруженія—результатомъ чего наши сухопутныя части перешли въ наступленіе и съ боемъ продвинулись за Кеммернъ.

Воздушный флотъ нѣмцевъ, высланный какъ единственное возможное средство противникомъ, потерпѣлъ пораженіе— три таубе были сбиты 17-го октября мѣткимъ огнемъ пулеметовъ въ море, послѣ чего атаки не возобновлялись; одинъ изъ подбитыхъ гидроплановъ вмѣстѣ съ летчиками взятъ въ плѣнъ.

9-го октября нашъ небольшой судовой десантъ, высаженный въ раіонѣ м. Домеснесъ, на побережьи Курляндіи у входа въ Рижскій заливъ, разбилъ германскій отрядъ, захвативъ плѣнныхъ и аммуницію. На полѣ сраженія найдены убитыми 1 офицеръ и 42 нижнихъ чина, наши потери 4 раненыхъ; маякъ и помѣщенія, гдѣ жили германцы были сожжены.

334. Отзывы печати. Успѣхи нашего флота на флангѣ не прошли неотмѣченными: разбирая создавшуюся въ послѣднее время обстановку на русско-герман-

скомъ фронтѣ, иностранная печать съ большимъ вниманіемъ останавливается на дѣятельности, которую проявляетъ русскій балтійскій флотъ въ борьбѣ противъ береговыхъ укрѣпленій, воздвигнутыхъ германцами на ихъ крайнемъ лѣвомъ флангѣ. По словамъ «Neue Zur. Zeitung», германская главная квартира никакъ не разсчитывала на активную въ этомъ смыслѣ дѣятельность русскихъ моряковъ, которая оказалась полною для нея неожиданностью. Газета утверждаетъ, что высшее нѣмецкое командованіе совершенно не ожидало, что русскому балтійскому флоту удастся съ такимъ успѣхомъ разрушить германскія укрѣпленія между Туккумомъ и Шлокомъ. По поводу этихъ-же укрѣпленій, говоритъ военная корреспонденція въ «Morn. Post», указыьая, что германцы въ настоящее время чувствуютъ себя въ весьма неудобномъ положеніи на сѣверной части своего фронта близъ Туккума, на балтійскомъ побережьи и къ западу отъ Митавы, ибо корабли русскаго флота дважды успѣли уже разрушить сильныя германскія укрѣпленія, воздвигнутыя непріятелемъ по образцу таковыхъ-же на французскомъ фронтѣ.

335. Дѣйствія лодокъ въ Балтійскомъ морѣ. Однимъ упомянутымъ успѣхомъ дѣйствія Балтійскаго флота не ограничились—при содѣйствіи подводныхъ лодокъ союзниковъ господство на морѣ, а слѣдовательно и свобода торговыхъ сношеній съ нейтральными была вырвана изъ рукъ нѣмцевъ.

Первый ударъ нанесла англійская лодка, уничтоживъ 24-го сентября германскій транспортъ артиллерійскимъ огнемъ, въ началѣ октября потоплено было еще 6 транспортовъ, а одинъ принужденъ былъ выброситься на берегъ, 13-го октября потоплено еще 4 парохода, 15-го подводная лодка *Аллигаторъ* вблизи Аландскихъ острововъ захватила пароходъ и привела въ нашъ портъ, то же сдѣлала 17-го октября лодка *Кайманъ* и наши крейсера.

Добычею англо-русскихъ лодокъ стали 13 германскихъ торговыхъ судовъ, съ общимъ водоизмѣщеніемъ въ 29 391 регистровыхъ тоннъ; при этомъ былъ совершенно прекращенъ вывозъ желѣзной руды изъ Лулео.

Большая часть удачныхъ атакъ произошла въ южной части Балтійскаго моря, какъ разъ на пути изъ Германіи въ Швецію и вызвала сильную тревогу среди германскихъ экспортеровъ.

Рядъ крупныхъ германскихъ фирмъ обратился къ морскому министру адмиралу фонъ-Тирпицу и начальнику морского генеральнаго штаба съ мотивированнымъ представленіемъ о необходимости незамедлительнаго принятія энергичныхъ мѣръ противъ англійскихъ подводныхъ лодокъ. Въ результатѣ этого германскій морской штабъ рѣшилъ послать въ Балтику эскадру цеппелиновъ для выискиванія непріятельскихъ подводныхъ лодокъ; кромѣ того къ пароходамъ-паромамъ, поддерживавшимъ сообщеніе между Засницемъ и Треллеборгомъ и прекратившимъ немедленно свои рейсы, при возобновленіи ихъ были приставлены военныя суда.

Первая мѣра не дала никакихъ результатовъ, вторая же—только отрицательные для Германіи.

336. Потери германцевъ. Одинъ изъ паромовъ наскочилъ на конвоировавшій его миноносецъ и потопилъ его, изъ 54 человѣкъ удалось спасти только 5-хъ.

27-го октября въ 22 миляхъ отъ Треллеборга англійская лодка потопила другого конвоира—крейсеръ *Ундине* (1902 г., водоизм. 2 700 тн., 21 уз. X—4″ орудій, 2 м. апп., 280 челов.); крейсеръ тонулъ три минуты, погибло 25 человѣкъ.

По частнымъ шведскимъ свѣдѣніямъ однотипный со взорваннымъ крейсеромъ *Ундине* крейсеръ *Фрауенлобъ*, находившійся у южныхъ шведскихъ водъ, какъ сторожевое судно, также взорванъ и погибъ.

Еще большую потерю понесли германцы у Либавы, гдѣ 23-го октября англійская лодка двумя минами потопила броненосный крейсеръ *Принцъ Адальбертъ* (того же типа, что и *Фридрихъ-Карлъ*, потопленный въ ноябрѣ 1914 г., 9000 тн., 21 уз., IV—8″, X—6″, постр. въ 1901); по сообщенію германскаго штаба спасти удалось лишь небольшую часть команды. 7-го же ноября нашими миноносцами у Виндавы было потоплено германское сторожевое судно, 1 офицеръ и

19 матросовъ взято въ плѣнъ. Ни одно изъ нашихъ, ни англійскихъ судовъ не понесло никакихъ потерь или поврежденій.

337. Отзывы шведской печати.

Дѣйствія русскихъ и англійскихъ судовъ противъ германскаго торговаго мореплаванія на Балтійскомъ морѣ, неожиданно опредѣлившіяся въ разсматриваемый періодъ, естественно привлекли на себя всеобщее вниманіе, особенно въ Швеціи, которая географически является единственнымъ возможнымъ контрагентомъ Германіи на этомъ водномъ бассейнѣ. Цѣлый рядъ шведскихъ газетъ во главѣ съ «Афтонбладетъ» усматриваетъ угрозу морской торговлѣ Швеціи въ фактѣ присутствія англійскихъ подводныхъ лодокъ на Балтійскомъ театрѣ. Пресса выражаетъ свое негодованіе по поводу нарушенія шведскаго нейтралитета и требуетъ отъ правительства, чтобы оно немедленно предприняло нужныя мѣры къ заминированію территоріальныхъ водъ съ цѣлью сдѣлать невозможнымъ повтореніе атакъ англійскихъ лодокъ на суда, находящіяся возлѣ шведскаго побережья. Газеты привѣтствуютъ намѣреніе стокгольмскаго морского министерства разставить вдоль береговой полосы моторныя лодки въ качествѣ сторожевыхъ судовъ (*). Рѣзкій контрастъ съ другими органами печати представляетъ «Дагенсъ-Нихетеръ», который въ спокойномъ и разумномъ тонѣ отмѣчаетъ, что выступленіе англійскихъ подводныхъ лодокъ противъ германскихъ торговыхъ судовъ въ Балтикѣ является естественнымъ послѣдствіемъ той беззастѣнчивости, съ которой Германія вела до сихъ поръ свою подводную войну въ Сѣверномъ морѣ.

Таково же и чрезвычайно благоразумное и спокойное заявленіе лидеровъ шведской соціалъ-демократіи, которые во имя того-же нейтралитета требуютъ отъ правительства одинаковаго и справедливаго отношенія къ обѣимъ воюющимъ сто-

(*) Шведская печать сообщаетъ, что въ концѣ ноября въ Стокгольмѣ состоялось учредительное собраніе общества добровольческой флотиліи моторныхъ лодокъ; на собраніи было постановлено, что всѣ суда, принадлежащія членамъ новаго общества, и весь ихъ личный составъ поступаютъ по мобилизаціи въ распоряженіе военныхъ властей королевства.

ронамъ. Газета «Соціалдемократенъ» заявляетъ, что «шведское правительство должно совершенно одинаково относиться и къ русскимъ, и къ германцамъ, и къ англичанамъ. Его обязанность состоитъ въ неуклонномъ соблюденіи интересовъ нейтралитета Швеціи, при чемъ оно не имѣетъ права таскать каштановъ изъ огня или ...изъ воды для которой либо отдѣльной изъ воюющихъ державъ». Газета напоминаетъ шведамъ, что, когда германцы топили ихъ торговыя суда въ Сѣверномъ морѣ, занимаясь своей пресловутой блокадою англійскаго побережья, то никому въ Швеціи не приходило въ голову кричать о нарушеніи нейтралитета, требовать конвоя военныхъ судовъ для пароходовъ торговаго судоходства, или взывать объ усиленіи сторожевой службы въ шведскомъ флотѣ. «Разъ мы терпѣли эти вещи», говоритъ газета, «то намъ не остается ничего другого, какъ терпѣть, когда другая воюющая сторона прибѣгаетъ теперь къ такимъ-же пріемамъ, тѣмъ болѣе, что германскіе враги въ Балтійскомъ морѣ не совершаютъ ничего подобнаго ужасамъ, имѣвшимъ мѣсто въ морѣ Сѣверномъ, гдѣ германцы не стѣснялись топить нейтральныя и торговыя суда вмѣстѣ съ ихъ личнымъ составомъ. До сихъ поръ всѣ германскіе экипажи въ Балтикѣ не были умерщвляемы и всегда имѣли возможность живыми высаживаться на берегъ». Что касается убытковъ и неудобствъ для Швеціи, проистекающихъ изъ новаго положенія вещей на Балтійскомъ морѣ, то редакторъ «Соціалдемократенъ» предпочитаетъ называть вещи своими именами и откровенно говоритъ, что перерывъ торговыхъ сношеній между германцами и шведами былъ бы счастьемъ для Швеціи.

Нѣкоторыя газеты рекомендуютъ правительству между прочимъ заминированіе канала Флинтъ между датскимъ островомъ Сальтгольмомъ къ юго-востоку отъ Копенгагена и шведскимъ побережьемъ бухты Ломма-Мальме (см. схема № 13). Кромѣ того, въ числѣ активныхъ мѣръ предлагается немедленно продложить морскому министерству давать конвой (*)

(*) Мѣра эта была осуществлена правительствомъ; правила конвоированія, изданныя 10-го декабря 1812 г. были отмѣнены и замѣнены новыми. Задача конвоя состоитъ въ защитѣ шведскихъ торговыхъ судовъ отъ захвата и

изъ шведскихъ военныхъ судовъ для торговыхъ пароходовъ. Тотъ же «Соціалдемократенъ» энергично протестуетъ и противъ этого, выражая полное несогласіе съ проектомъ заминированія Флинта, справедливо указывая, что, поставивъ въ названномъ каналѣ минное заграждеиіе, Швеція сама добровольно подчинила бы все свое мореходство между Балтійскимъ моремъ и Каттегатомъ германскому контролю.

338. Нарушеніе нейтралитета Швеціи германцами.

Отмѣчая настроеніе шведской прессы къ вышеизложеннымъ событіямъ нельзя умолчать, что если шведскій нейтралитетъ и былъ затронутъ англійскими лодками, въ чемъ, судя по телеграммамъ, Лондонское правительство принесло свои извиненія, то еще болѣе, въ самой непозволительной формѣ, онъ былъ нарушенъ германцами, за которыхъ такъ горячо заступалось большинство шведской прессы.

Въ шведскихъ портовыхъ кругахъ съ большимъ удовлетвореніемъ констатируютъ, что во время подводныхъ операцій противъ германскаго флота въ Балтійскомъ морѣ ни одинъ человѣкъ изъ потопленныхъ или захваченныхъ судовъ не былъ убитъ или раненъ, въ то время какъ шведская подводная лодка была обстрѣляна по пути изъ Истада въ Треллеборгъ, въ предѣлахъ шведскихъ территоріальныхъ водъ германскимъ вооруженнымъ траулеромъ, несущимъ охранную службу въ Зундѣ. Лодка *Хваленъ* и конвоировавшій ее пароходъ, плавучая мастерская *Бленда*, шли подъ шведскими военными флагами, при чемъ *Хваленъ* находилась въ крейсерскомъ состояніи. При ясной погодѣ траулеръ открылъ огонь по лодкѣ, при чемъ одинъ изъ матросовъ былъ смертельно раненъ.

На заявленные протесты, послѣдовали, конечно, всевозможныя «извиненія».

осмотра иностранными военными судами. Конвой назначается въ тѣхъ случаяхъ, когда военно-морскія власти находятъ это нужнымъ по обстоятельствамъ. Торговыя суда съ контрабандой *ни въ коемъ случаѣ не сопровождаются конвоемъ*. Таможенныя власти по указанію начальника конвоя обязаны слѣдить за нагрузкой. Шкиперъ судна обязанъ исполнять указанія начальника конвоя.

Другой не менѣе возмутительный случай произошелъ въ территоріальныхъ водахъ Швеціи, когда германскій контръминоносецъ пытался остановить англійскій пароходъ *Thelma*, шедшій подъ конвоемъ шведскаго миноносца *Pollux*. На требованіе нѣмца остановаться *Pollux* всталъ между пароходомъ и непріятелемъ и приготовился къ бою. Спустя 15 мин. германскій миноносецъ удалился, не принеся никакихъ извиненій, но и не причинивъ пароходу вреда.

По поводу обстрѣла германцами шведской подводной лодки, газета «Karlstads Tidningen» говоритъ такую истину:

«Это не случайность, что именно германское военное судно побило рекордъ въ дѣлѣ нарушенія нейтралитета.

«Скорѣе можно утверждать, что этого и слѣдовало ожидать отъ государства, способъ веденія войны котораго нашелъ свое выраженіе въ позорномъ дѣяніи по отношенію къ Бельгіи, въ потопленіи *Лузитаніи*, въ бомбардировкѣ и разрушеніи Лувена и въ отравленіи ядовитыми газами».

Либеральная газета «Goeteborgs Posten» въ статьѣ, подъ заголовкомъ «Crescendo», говоритъ:

«Сравнительно немного времени назадъ шведское правительство было принуждено протестовать противъ правонарушенія, совершеннаго англійской подводной лодкой, которая преслѣдовала германское торговое судно въ шведскихъ территоріальныхъ водахъ.

«*Но, какъ всегда, германцы желаютъ всѣхъ превзойти.* То, что произошло на высотѣ Истада, является рекордомъ всѣхъ правонарушеній, совершенныхъ до настоящаго момента.

«Наше правительство должно потребовать отъ германскаго правительства такихъ заявленій, чтобы оно могло быть увѣрено въ томъ, что Германія дѣйствительно серьезно относится къ своимъ извиненіямъ и что послѣднія не представляютъ случайнаго выполненія установленнаго этикета, которое можно повторить при слѣдующемъ новомъ правонарушеніи.

«Шведскій военный флотъ долженъ повсюду уважаться, и если онъ будетъ лишенъ этого уваженія даже въ нашихъ собственныхъ водахъ, то это переполнитъ чашу терпѣнія».

339. Мѣры Швеціи. Въ связи съ этими эпизодами и послѣдовало опубликованіе въ Швеціи распоряженія, регулирующаго проходъ и пребываніе подводныхъ лодокъ воюющихъ державъ въ шведскихъ территоріальныхъ водахъ. Согласно этому распоряженію, пребываніе и проходъ этихъ судовъ воспрещены въ предѣлахъ полосы шириной въ 3 морскія мили, т. е. 5 546 метровъ отъ суши или же отъ крайней линіи не всегда покрываемыхъ водой шхеръ. Изъ этого исключается часть Эрезунда, ограничивающаяся линіями, проходящими, на сѣверѣ, черезъ Викенскій маякъ, на югѣ черезъ маякъ Клагсгамна. Если вслѣдствіе непогоды или аваріи, подводныя лодки вынуждены войти въ предѣлы запрещенной полосы, онѣ могутъ въ ней оставаться, но при условіи, чтобы онѣ находились на поверхности воды и чтобы на нихъ былъ поднятъ національный флагъ. Лишь только причина ихъ входа въ запрещенную зону будетъ устранена, онѣ должны покинуть шведскія территоріальныя воды. Распоряженіе это входитъ въ силу 19-го ноября.

Кромѣ того, шведское правительство распорядилось о закрытіи сѣвернаго и южнаго маяковъ возлѣ порта Мальмэ въ Зундѣ. Благодаря этой мѣрѣ, въ настоящее время прохожденіе судовъ въ Балтійское море сдѣлалось фактически невозможнымъ въ продолженіе темнаго времени сутокъ.

340. Наблюденіе за Зундомъ. Въ датскихъ проливахъ, гдѣ нѣмцами было установлено минное заграждение (см. § 193) сорвалось большое количество минъ — до 40 штукъ ихъ было прибито къ датскимъ берегамъ, и это обстоятельство вызвало понятный переполохъ среди копенгагенскихъ коммерсантовъ; германское министерство выслало суда для исправленія, но, въ то же время число судовъ, наблюдающихъ за проливами, было увеличено до 36.

341. Побѣгъ командира Е-13. Командиръ англійской подводной лодки *Е-13*, интернированной въ Даніи, лейтенантъ Лайтонъ, не пожелавшій дать слово, бѣжалъ и благополучно достигъ Англіи.

24. Сѣверное море.

(Схема № 15).

342. Потери германскихъ лодокъ. Какъ уже упоминалось въ прошломъ очеркѣ (см. § 258), германскій подводный флотъ пріостановилъ свою разбойничью дѣятельность. Лордъ Бальфуръ въ своемъ письмѣ (см. § 264) глухо упомянулъ, что противникъ перемѣнилъ свою тактику, найдя ее ошибочной. Теперь англійскимъ адмиралтействомъ опубликованы болѣе подробныя данныя по этому поводу; оказывается въ теченіе прошедшихъ августа и сентября англійскій флотъ проявилъ чрезвычайно интенсивную дѣятельность по борьбѣ съ лодками.

Для этой цѣли мобилизована была эскадра минныхъ судовъ и предпринятая ею кампанія увѣнчалась полнымъ успѣхомъ: германцы потеряли 80% своихъ подводныхъ судовъ, по телеграммѣ изъ Лондона потоплено 67 лодокъ новѣйшихъ моделей, по свѣдѣніямъ «Daily Mail» число ихъ доходитъ до 43 (*); 28 изъ нихъ были пойманы проволочными сѣтями, изобрѣтенными англичанами; длинныя широкія сѣти прикрѣплялись къ контръ-миноносцамъ, которые, замѣтивъ перископъ, маневрировали такъ, чтобы лодка прошла между ними; изъ четырехъ случаевъ въ трехъ лодка попадала въ сѣть, и т. к. миноносцы двигались быстро, то лодки переворачивались и тонули.

Въ такую сѣть совсѣмъ недавно была поймана новѣйшая германская «сверхъ подводная лодка», неуспѣвшая сдѣлать ни одного похода.

343. Сѣти у Англіи. Изъ германской печати стало извѣстно и о другомъ средствѣ, примѣненномъ англичанами для защиты отъ подводныхъ лодокъ.

«Франкфуртская Газета» въ очень интересной статьѣ передаетъ описаніе той системы сѣтей, которую устроили англичане въ обоихъ выходахъ Англійскаго Канала и въ обоихъ проливахъ Ирландскаго моря. По словамъ газеты, одна сѣть устроена въ Падекалэ отъ Дувра къ французскому берегу, а другая въ западной части Канала отъ Портлэндъ-Билла къ

(*) Нѣмцы заявляютъ, что это невѣрно и погибло ихъ не больше 15.

французскому мысу Ла-Хогъ. (см. схему № 15) Такимъ образомъ между этими двумя системами сѣтей находится разстояніе почти въ 250 километровъ, которое можно считать безопаснымъ отъ нападенія германскихъ подводныхъ лодокъ. Въ Ирландскомъ морѣ первая система сѣтей устроена отъ Кинтайра къ ирландскому побережью, а на югѣ въ проливѣ Св. Георга у мыса Кэрнсоръ. Для прохода коммерческихъ и военныхъ судовъ, принадлежащихъ флотамъ союзниковъ, въ этихъ сѣтяхъ устроены спеціальныя ворота, которыя подобно понтонамъ могутъ закрываться и открываться.

Мѣста этихъ проходовъ, извѣстныя лишь англійскому адмиралтейству, отъ времени до времени измѣняются. Въ виду того, что подводная лодка можетъ погружаться на глубину до 300 футъ, а глубина Канала въ этихъ мѣстахъ доходитъ до 265 футъ, сѣть оказывается опущенною до дна.

Верхняя шкаторина сѣти прикрѣплена къ буямъ и обѣ шкаторины, какъ верхняя, такъ и нижняя установлены на якоря, вслѣдствіе чего ни приливъ, ни отливъ, ни свѣжія погоды не могутъ измѣнить положенія сѣти. Длина буйреповъ разсчитана такъ, что буи находятся на нѣсколько футъ ниже поверхности воды, вслѣдствіе чего непріятельская подводная лодка не видитъ ихъ и не знаетъ о своемъ приближеніи къ сѣти, какъ бы она ни шла—въ подводномъ или въ надводномъ положеніи. Если-же лодка попадаетъ въ сѣть, то сразу запутывается въ ней своими винтами, послѣ чего лишается возможности двигаться и становится добычею англичанъ.

344. Гибель и интернированіе лодки *U-8*. Такимъ образомъ борются англичане съ подводнымъ врагомъ.

По сообщенію Френча, у береговъ Бельгіи 1-го ноября потоплена бомбой, брошенной съ высоты въ 300 метровъ, подводная лодка; бомба разбила ей корму.

Изъ строя вышла и *U-8*: она интернирована въ Голландіи, т. к. была приведена на буксирѣ голландскихъ судовъ къ о. Терсхелингъ (у сѣверной части Зейдеръ-Зее). Оказалось, что лодка встала на мель въ 1 600 метрахъ отъ побережья, т. е. ясно что она находилась въ нейтральныхъ водахъ.

345. Обстрѣлъпобережья. Возможно, что она пробиралась къ бельгійскому побережью, съ цѣлью атаки англійскихъ мониторовъ, которые все съ тѣмъ же успѣхомъ и безопасностью ведутъ интенсивную бомбардировку занятой германцами территоріи.

Броненосцы подходятъ къ бельгійскому берегу у Вестенде и Миддлькерке между устьемъ Изера и Остенде и бомбардируютъ находящіяся тамъ укрѣпленныя германскія позиціи, нанося имъ громадный ущербъ.

346. Налеты на Англію. Германцы отвѣчаютъ Англіи все тѣми же налетами на Лондонъ, при чемъ наносятъ свои разрушенія главнымъ образомъ мирнымъ жителямъ.

Это обстоятельство вызвало даже при обсужденіи репрессивныхъ отвѣтныхъ мѣръ противъ набѣговъ цеппелиновъ на восточное побережье Англіи и окрестности Лондона принятіе резолюціи, гласящей, что англо-французскіе летчики послѣ каждаго нападенія цеппелиновъ на Англію должны совершать воздушные набѣги на германскіе города.

347. Отказъ Англіи отвѣтить тѣмъ же. Однако, отвѣчая по этому вопросу въ палатѣ общинъ, Теннантъ заявилъ, что вопросъ о подобныхъ репрессаліяхъ представляется весьма спорнымъ.

— Королевскій воздушный флотъ,—гордо сказалъ онъ,—является военной организаціей и, слѣдовательно, обязанъ принимать участіе въ военныхъ дѣйствіяхъ, а поэтому возмутительные набѣги непріятеля на незащищенные города и ихъ беззащитное населеніе не должны ни въ коемъ случаѣ отвлекать энергію этой боевой части отъ ея основной военной обязанности».

348. Потери британскаго флота. За разсматриваемый періодъ британскій флотъ понесъ слѣдующія потери: броненосный крейсеръ *Аргайль* сѣлъ у береговъ Шотландіи на мель. Въ виду бурной погоды личный составъ покинулъ корабль, который окончательно разбился.

Въ Ламаншѣ на минахъ загражденія взорвался госпитальный пароходъ *Англія* и подоспѣвшій ему на помощь угольщикъ *Лузитанія*, на первомъ пароходѣ погибло 85 человѣкъ.

Потери эти нельзя не считать какъ за ничтожныя.

349. Ростъ британскаго флота. Боевой же флотъ Британіи увеличивается съ каждымъ мѣсяцемъ, и къ январю обогатится 14-тью новыми сверхъ-дредноутами. Постройка ихъ, производившаяся во время войны, будетъ закончена къ указанному сроку, при чемъ многіе изъ нихъ находятся уже въ строю. Усилія проявленныя англійскимъ военнымъ судостроеніемъ какъ на частныхъ заводахъ, такъ и въ арсеналахъ, вполнѣ отвѣчаютъ заявленію Черчилля, сдѣланному въ прошломъ мартѣ въ палатѣ общинъ. Для достиженія настоящихъ результатовъ, промышленности пришлось откликнуться на призывъ правительства и отказаться отъ частнаго судостроенія.

Въ годовомъ отчетѣ Ллойда за 1914-15 г., заканчивающемся 30-го іюня, по этому поводу говорится: «Легко понять, что война не могла не отразиться на работѣ общества за истекшій годъ. Постройка торговаго флота Соединеннаго Королевства подверглась принудительному ограниченію вслѣдствіе повышенныхъ требованій, предъявленныхъ всѣмъ судостроительнымъ средствамъ страны для сооруженія военныхъ судовъ. Замедленная постройка торговыхъ судовъ въ нѣкоторыхъ случаяхъ была совершенно пріостановлена, что, впрочемъ, произошло не въ одномъ только Соединенномъ Королевствѣ, но и во всѣхъ государствахъ, находящихся въ войнѣ».

Эти жертвы, принесенныя коммерческимъ судостроеніемъ, широко компенсируются значительнымъ увеличеніемъ военно-морской силы страны. 14 сверхъ-дредноутовъ, вступающіе въ строй въ концѣ 1915 года, принадлежатъ къ различнымъ типамъ. Три изъ нихъ, сооружавшіеся для иностранныхъ правительствъ, были реквизированы англичанами; таковы два турецкихъ броненосца—*Османъ I*, 32 000 т., проданный Турціи Бразиліей, и *Решадъ V*, 31 000 т., названные теперь *Азинкуръ* и *Эринъ* и *Алмиранте Латорре*, 28 000 т., строившійся для Чили и переименованный англичанами въ *Канаду*.

Постройка остальныхъ 11 велась по заказу адмиралтейства и въ число ихъ вошло 5 судовъ типа *Куинъ Елизаветъ*, 27 500 т.—*Бэртамъ*, *Малайа*, *Куинъ Елизаветъ*, *Валіантъ*,

Уорспайтъ; 4, водоизмѣщеніемъ 25 750 т. — *Роялъ Соверинъ, Рамилліесъ, Резолюшенъ* и *Ревенджъ* и, наконецъ, 2—водоизмѣщеніемъ 29 000 т. — *Бенбоу* и *Эмпероръ-офъ-Индіа.*

Общее водоизмѣщеніе упомянутыхъ броненосцевъ достигаетъ 389 500 тоннъ, что превышаетъ тоннажъ всѣхъ французскихъ броненосцевъ, находившихся въ строю въ началѣ военныхъ дѣйствій; что касается ихъ артиллеріи, то она въ общей сложности состоитъ изъ 116 пушекъ, а именно: четырнадцати 12 дюймовыхъ, тридцати 13,5 дм., десяти 14 дм. и семидесяти двухъ 15 дюймовыхъ.

Никогда противникамъ Британіи не сравняться съ ея Великимъ Флотомъ адмирала Джелико!

350. Заботы Германіи. Что дѣлаютъ теперь германцы?

По доходящимъ скуднымъ свѣдѣніямъ преграждаютъ доступъ подводнымъ лодкамъ въ Эльбу (*) и къ Килю и расширяютъ Кильскій каналъ, а въ поискахъ мѣди рѣшили сократить въ Килѣ электричество и убираютъ подводный кабель.

351. Планы въ отношеніи Голландіи. Перечисленіе занятій будетъ не полнымъ, если не упомянуть о рѣшеніи Германіи строить флотъ (**) своей сосѣдкѣ—Голландіи, поглотить которую по примѣру Бельгіи она не оставляетъ надежды; крейсера строятся инженерами Круппа въ Флиссингенѣ и Амстердамѣ.

(*) Затоплены 3 англійскихъ парохода, арестованныхъ при началѣ войны въ Гамбургѣ.

(**) Общая сумма расходовъ на голландскій военный флотъ предусматриваетъ на 7 милліоновъ гульденовъ больше, чѣмъ въ текущемъ финансовомъ году Въ параграфѣ расходовъ на новое судостроеніе отмѣчаются два дополнительныхъ крейсера и четыре подводныхъ лодки при четырехъ же эскадренныхъ миноносцахъ, заложенныхъ и строящихся уже въ силу текущей смѣты. Кромѣ того, въ программѣ 1916 года нидерландское правительство предполагаетъ приступить къ капитальному ремонту защищенныхъ крейсеровъ «Зееландъ» и «Гельдерландъ», имѣющихъ около 4 000 тоннъ водоизмѣщенія при 20-ти узловой скорости хода и вошедшихъ въ строй военнаго флота въ 1898—1900 гг. Изъ линейныхъ кораблей большому ремонту рѣшено подвергнуть два, а именно «Герцогъ-Генрихъ» и «Геемскеркъ». Старый-же корабль «Ванъ-Галленъ» предположено исключить изъ списковъ флота и продать съ аукціона.

Въ настоящее время германцы разрабатываютъ планъ созданія новаго канала, который долженъ соединить Рейнъ съ Шельдою. Этотъ каналъ будетъ начинаться у Виддига (на югъ отъ Кельна), и проходитъ черезъ голландскій Лимбургъ, который находится южнѣе Рурмонда. Длина этого западнаго Рейнскаго канала будетъ равняться 242 километрамъ; на немъ придется установить шесть шлюзовъ, и суда будутъ въ состояніи совершать переходы изъ Кельна въ Антверпенъ и обратно въ теченіе 74 часовъ. Въ германскихъ дѣловыхъ кругахъ предвидятъ, что голландцы не одобрятъ этого плана, но считаютъ, что имъ все-таки удастся осуществить его, превративъ нидерландское устье Шельды въ германское устье Рейна.

Голландія пока твердо держитъ свой нейтралитетъ, послѣ случая съ *U-8*, на Фрисландскихъ островахъ объявлено осадное положеніе; летѣвшій черезъ голландскую территорію изъ Англіи германскій цеппелинъ былъ обстрѣлянъ, а спустившійся на о. Ширмоникоогъ гидроаэропланъ былъ интернированъ.

352. Итоги дѣятельности британскаго флота.

Что сдѣлалъ и дѣлаетъ теперь Британскій флотъ, хорошо обрисовалъ Асквитъ въ томъ же своемъ знаменитомъ обращеніи къ палатѣ.

«Каково наше положеніе въ настоящее время? такимъ вопросомъ началъ онъ свою рѣчь. Когда мы начали войну, мы отправили за границу въ августѣ и въ началѣ сентября (нов. ст.) безъ всякаго промедленія и задержки 6 пѣхотныхъ и 2 кавалерійскихъ дивизій. *Въ послѣднемъ донесеніи сэра Джона Френча говорится, что онъ имѣетъ подъ своимъ начальствомъ около милліона людей.* (Громкое одобреніе). Къ этой арміи слѣдуетъ еще прибавить войска, сосредоточенныя у Дарданеллъ, въ Египтѣ и на другихъ театрахъ войны, а также резервы и гарнизоны, предназначенные для обороны Соединеннаго Королевства и заморскихъ владѣній имперіи.

«За истекшіе 15 мѣсяцевъ мы набрали огромное число людей для службы въ арміи. Блестящее участіе въ этомъ дѣлѣ Индіи всѣмъ извѣстно. Канада выставила 96 000 человѣкъ, Австралія 92 000, Новая Зеландія 25 000.

«Въ этомъ перечнѣ силъ я не упоминаю о тѣхъ мѣрахъ, которыя приняты для поддержанія этого числа людей въ полевыхъ войскахъ или для увеличенія числа контингентовъ, уже выставленныхъ».

Далѣе Асквитъ очень подробно говорилъ о флотѣ: «Адмиралтейство перевезло на судахъ *2 500 000 человѣкъ, при чемъ потери равнялись лишь одной десятой процента. Флотъ очистилъ моря всего міра отъ нѣмецкихъ судовъ. Гдѣ теперь тотъ флотъ, который долженъ былъ служить постоянной угрозой для Великобританіи?* (Одобреніе). *Флотъ этотъ, запертый въ Балтійскомъ морѣ, не смѣетъ показаться, такъ какъ иначе онъ былъ бы уничтоженъ.* Всѣ морскіе рессуры Германіи сведены къ спорадическимъ, постоянно ослабѣвающимъ дѣйствіямъ немногихъ, исподтишка выступающихъ, подводныхъ лодокъ».

Что заслуги англійскаго флота признаются и союзниками, явствуетъ изъ напечатанной въ «Дели-Телеграфъ» бесѣды морского министра генералъ-адъютанта Григоровича съ представителемъ англійскаго телеграфнаго агентства.

«Я безъ всякаго колебанія утверждаю», сказалъ адмиралъ, «что вашъ англійскій флотъ во время настоящей войны сдѣлалъ гораздо больше, чѣмъ могли ожидать даже самые восторженные поклонники его.

«Англійскій флотъ блестяще сумѣлъ приспособиться къ новымъ формамъ и методамъ морской войны. Германія возлагала большія надежды на операціи своихъ подводныхъ лодокъ, но смѣлые, искусные моряки Англіи, вѣрные своимъ традиціямъ доблести, приняли брошенный имъ вызовъ, успѣшно повели борьбу и заставили теперь германцевъ разочароваться въ дѣйствительности того новаго оружія, отъ котораго они такъ много ожидали».

25. Борьба за свободу морской торговли.

353. Ухудшеніе отношеній между Германіей, Австріей и Штатами. Уступка Германіи (см. § 262) въ способѣ веденія подводной войны, мало улучшила отношенія между правительствами.

Неоднократные взрывы на заводахъ, пожары въ портовыхъ складахъ и на океанскихъ пароходахъ, вызвавшіе, наконецъ, строгое разслѣдованіе властей, выяснили, что всѣ непорядки— дѣло рукъ германскихъ шпіоновъ, руководимыхъ военно-морскимъ и военнымъ агентами—Бой-Эдомъ и Цапеномъ.

Судебное слѣдствіе, выяснившее съ достовѣрностью организацію заговора съ цѣлью ограбленія судовладѣльцевъ, уничтоженія ихъ товаровъ, грузовъ и судовъ, а также въ причиненіи убытковъ страховымъ обществамъ, вынесло обвинительный приговоръ 5 германскимъ подданнымъ; правительство же Штатовъ потребовало отозванія обоихъ агентовъ.

Самъ президентъ въ посланіи конгрессу отмѣтилъ этотъ заговоръ и заклеймилъ пользующихся гостепріимствомъ Америки германцевъ: «Къ глубокому моему сожалѣнію,—говоритъ онъ,— я вынужденъ констатировать, что въ предѣлахъ нашей же собственной территоріи были высказаны самыя серьезныя угрозы противъ государственнаго спокойствія и безопасности нашей страны. Оказывается, что въ Соединенныхъ Штатахъ есть граждане — я стыжусь признать это—рожденные въ другомъ подданствѣ, но во всякомъ случаѣ, пользующіеся въ Америкѣ полной свободой дѣйствій, которые покрыли насъ глубокимъ позоромъ.

«Еще недавно подобнаго рода явленія считались бы невѣроятными, однако, уродливыя, неправдоподобныя явленія осуществились, а между тѣмъ, мы не располагаемъ соотвѣтствующими федеральными законами, которые дали бы намъ возможность справиться со зломъ. Я убѣдительно прошу васъ выработать подобнаго рода законы въ кратчайшій срокъ, ибо такія лица, являющіяся агентами измѣны и анархіи, должны быть уничтожены и власть должна немедленно же наложить на нихъ свою руку».

Едва окончилось возмущеніе Америки варварствами германцевъ, какъ потопленіе въ Средиземномъ морѣ *Анконы*, снова обострило страсти.

Разслѣдованіе по поводу гибели парохода выяснило изумительную картину пріемовъ, употребляемыхъ германскими моряками. Подводная лодка, не собюдая никакихъ формальностей,

открыла огонь по встрѣчному итальянскому пассажирскому пароходу, сразу начавъ стрѣльбу съ разстоянія 50 кабельтовыхъ, при чемъ обстрѣливала не только судно, но и шлюпки со спасшимися пассажирами, женщинами и дѣтьми, изъ которыхъ многіе тутъ же были убиты и искалѣчены осколками снарядовъ. Обезумѣвъ отъ ужаса, несчастные пассажиры стали бросаться въ воду и затѣмъ поплыли къ подводной лодкѣ, надѣясь, что германцы подберутъ ихъ по крайней мѣрѣ съ воды. Однако, нѣмцы и тутъ остались вѣрными себѣ: они съ насмѣшками и глумленіемъ отталкивали тонущихъ обратно въ воду. Въ результатѣ изъ 283 пассажировъ погибло 194 человѣка, въ томъ числѣ нѣсколько американцевъ.

Правительство Вильсона потребовало у Австро-Венгріи осужденія поступка и наказанія виновныхъ въ немъ; требованіе предъявлено въ категорической формѣ.

354. Взглядъ нѣмцевъ на право подводной войны.

Думать, однако, что оно произведетъ должный эффектъ на нѣмцевъ, не приходится, слишкомъ нагло ужъ ведутъ они свою линію, считая все себѣ дозволеннымъ.

Характернымъ примѣромъ отношенія германской интеллигенціи къ этому вопросу можетъ служить лекція доктора Неймейера, профессора международнаго права при Кильскомъ университетѣ, на тему «О правѣ подводной войны». Сообщеніе имѣло большой успѣхъ, и по окончаніи ея, аудиторія вынесла слѣдующую резолюцію, постановивъ послать ее канцлеру и морскому министру: «Въ виду того, что дипломатія Сѣверо-Американскихъ Соединенныхъ Штатовъ старается своими нотами обезславить дѣйствія нашихъ германскихъ подводныхъ лодокъ и испортить отношенія между Германіей и Штатами, мы не можемъ не придти къ печальному выводу, что у насъ хотятъ вырвать безъ боя одинъ изъ пріемовъ нашей стратегіи. Тѣмъ не менѣе, однако, мы надѣемся, что ни иностранное вмѣшательство, ни преподаваемые намъ въ этихъ нотахъ правила и совѣты, не могутъ имѣть значенія для германскаго народа. Вмѣстѣ съ тѣмъ мы высказываемъ храбрымъ командирамъ и командамъ нашихъ подводныхъ лодокъ свое преклоненіе передъ ихъ дѣйствіями и благодарность за

проявленное ими мужество, удостовѣряя въ то же время, что пока въ насъ есть еще хоть одна капля крови, они смѣло могутъ продолжать свое дѣло съ сознаніемъ, что за ихъ спиной стоитъ весь германскій народъ».

Какъ извѣстно, германское правительство не раздѣлило точки зрѣнія этой резолюціи и поступило наоборотъ, но съ прекращеніемъ варварствъ германцевъ, началось варварство австрійцевъ.

355. Отношенія Штатовъ къ Англіи. Отношеніе Штатовъ къ Англіи вполнѣ доброжелательное, но формально они не могутъ согласиться съ послѣдней въ ея дѣйствіяхъ и предъявляютъ протестъ запротестомъ. Во первыхъ Штаты предъявили ноту по поводу блокады Германіи: американская нота подчеркиваетъ, что объявленіе британской блокады нарушаетъ международное право и кромѣ того представляетъ произволъ, т. к. скандинавскія государства могутъ и впредь перевозить товары въ Германію, между тѣмъ какъ Америкѣ въ этомъ препятствуетъ Англія. Вашингтонское правительство энергично оспариваетъ утвержденіе, будто усиленный американскій вывозъ въ нейтральныя страны служитъ доказательствомъ проникновенія этихъ товаровъ въ Германію. Во всякомъ случаѣ американское правительство требуетъ признанія за собой права вывозить въ Германію товары, не объявленные военною контрабандою. Нота составлена въ энергичныхъ выраженіяхъ и настаиваетъ на свободѣ морей.

356. Отмѣна § 57 Лондонской декларації. Другой протестъ заявленъ по поводу захвата англичанами американскаго парохода *Хокингъ*, произошедшаго въ связи съ королевскимъ указомъ отъ 12-го октября, отмѣняющаго § 57 лондонской декларації.

Мѣра эта внесла существенное измѣненіе въ морскую политику Англіи и принятую ею систему морской блокады. Въ силу § 57 лондонской декларації, національность судна опредѣлялась полностью и исключительно его флагомъ. Параграфъ этотъ нарушалъ старинную британскую традицію, къ которой теперь адмиралтейство вернулось вновь, а именно, что національность судна опредѣляется не только его флагомъ, но

и національностью его собственника или собственниковъ. Другими словами, отмѣна § 57 декларації повлечетъ за собой распространеніе на суда тѣхъ же правилъ, которыя примѣнялись до сихъ поръ для груза. Въ случаѣ, если на суднѣ поднятъ нейтральный флагъ, оно подлежитъ осмотру — не принадлежитъ ли оно цѣликомъ или отчасти воюющему непріятелю. Въ послѣднемъ случаѣ судно это или, въ зависимости отъ обстоятельствъ, часть его подсудно прежнимъ законамъ о призахъ. Это важное измѣненіе британской морской политики оказалось необходимымъ ввиду злоупотребленій, допускаемыхъ § 57 лондонской декларації. Опытъ войны показалъ, что зачастую судно подъ нейтральнымъ флагомъ, несмотря на свой флагъ, полностью или отчасти являлось собственностью непріятеля.

357. Захватъ Хокинга. Пароходъ *Хокингъ* какъ разъ и подходилъ подъ отмѣненный § 57.

Хокингъ принадлежитъ къ числу 10 пароходовъ, купленныхъ въ различныхъ нейтральныхъ странахъ компаніей, извѣстной въ Соединенныхъ Штатахъ подъ названіемъ «Ричардъ Вагнеръ». Ввиду того, что компанія эта существуетъ почти исключительно на германскія средства, правительство Соединенныхъ Штатовъ предупреждалось нѣкоторыми своими агентами не разрѣшать подъема американскаго флага на купленныхъ компаніей судахъ. Однако, предупрежденіе это осталось безъ послѣдствій.

358. Выступленіе Баллина — Германія хочетъ свободы морей. Мѣра эта явилась практическимъ отвѣтомъ Англіи на выступленіе предсѣдателя Гамбургскаго Общества судовладѣльцевъ, Альберта Баллина, на годичномъ собраніи общества, потребовавшему Германіи «свободу морей» и приращеніе территоріи.

Указавъ на то, что положеніе, созданное войною, не позволяетъ ему сдѣлать обстоятельный обзоръ дѣятельности судоходства за минувшій годъ, ораторъ замѣтилъ, что вслѣдствіе сокращенія морской торговли и гибели многихъ коммерческихъ судовъ всѣхъ воюющихъ, ощущается недостатокъ тоннажа и повсемѣстное вздорожаніе фрахтовъ. Тѣ суммы, которыя Англія выплачиваетъ за доставку ей пищевыхъ про-

дуктовъ, ложатся тяжелымъ бременемъ на внутреннее хозяйство страны. То же вздорожаніе съ его послѣдствіями наблюдается и въ другихъ государствахъ. «Если насъ спросятъ, сказалъ Баллинъ, почему на морѣ мы должны были уступить наше мѣсто англичанамъ, то мы на это отвѣтимъ, что причина кроется здѣсь не въ малочисленности германскаго военнаго флота, а въ нашемъ географическомъ положеніи и недостаткѣ надежныхъ морскихъ базъ. Англійскій морской министръ какъ-то увѣрялъ, что съ началомъ войны британскій флотъ сразу выгонитъ изъ портовъ наши военныя суда, а одинъ изъ его сторонниковъ предсказывалъ даже, что весь германскій флотъ будетъ на днѣ гораздо раньше, чѣмъ нѣмцы узнаютъ о томъ, что война объявлена. На дѣлѣ оказалось, что англійскій флотъ самъ запрятался за Оркнейскими островами, и Англія довольствуется тѣмъ, что ея солдаты жертвуютъ собой на континентѣ—лишь бы только не пострадалъ флотъ. Мы могли бы взяться розыскать спрятавшійся англійскій флотъ, но къ сожалѣнію это совершенно невозможно въ виду географическаго положенія страны, какъ объ этомъ уже было упомянуто выше. Англійскій флотъ, въ виду своего численнаго превосходства, могъ бы на себя взять рѣшеніе этой задачи и мы увѣрены, что наши морскія силы проявили бы себя блестяще, если бы англичане дали намъ случай съ ними встрѣтиться. Всѣ служащіе на военныхъ судахъ нашего флота герои; мы душевно сочувствуемъ имъ въ ихъ долготерпѣніи, по сравненію съ которымъ и окопы пожалуй покажутся раемъ. Принимая все это въ соображеніе, *Германія не можетъ придумать въ будущемъ ничего лучшаго, какъ пріобрѣсти надежные пункты для своего флота. Намъ нужны укрѣпленныя базы, какъ у входа въ каналъ, такъ и у выхода изъ него.* Государственный канцлеръ въ своей послѣдней рѣчи въ рейхстагѣ провозгласилъ *свободу на морѣ* и по ту сторону Атлантическаго океана; къ этому заявленію его мы всѣ охотно присоединяемся. То обстоятельство, что эта свобода морей не можетъ быть закрѣплена какими либо конвенціями или договорами, мы уже познали какъ въ началѣ, такъ и въ продолженіи нынѣшней войны. Намъ извѣстно, что подобныя

декларацiи даже въ серьезныхъ случаяхъ не имѣютъ никакой цѣны. Поэтому свобода морей, построенная на такихъ основанiяхъ, не дала бы германскому судоходству увѣренности въ правахъ, которыхъ оно домогается, даже и въ томъ случаѣ еслибъ послѣ войны оно продолжало бы развиваться столь же блестяще, какъ развивалось за послѣднiя 10 лѣтъ. Англiи придется убѣдиться, что ни она сама, ни ея союзники не достигнутъ цѣлей, о которыхъ они мечтали передъ войной, ибо русскимъ не видать Константинополя, также какъ и трехцвѣтное французское знамя никогда не будетъ развѣваться надъ Страсбургскимъ соборомъ. Врагамъ нашимъ придется согласиться съ тѣмъ, что наши несравненныя войска не могутъ быть побѣждены. Въ силу здраваго смысла и логики Англiя убѣдится, что ея тщеславiе было основано на суевѣрiи: она думала, что была призвана стоять на стражѣ европейскаго равновѣсiя, теперь же уразумѣетъ, *что европейскiй миръ можетъ быть обезпеченъ лишь возстановленнымъ Германiей равноправiемъ на морѣ*». Послѣ преній, вызванныхъ рѣчью предсѣдателя, собранiемъ отправлены телеграммы на имя Кайзера, рейхсканцлера и адмирала Тирпица, въ которыхъ оно выразило надежду на то, что Германiя, при заключенiи мира, выговоритъ себѣ пріобрѣтенiе новыхъ военныхъ базъ какъ въ Европѣ, такъ и по ту сторону океана и возстановитъ свободу морей для торговаго мореплаванiя всего мiра.

«Таймсъ» отъ 13/26 октября, привѣтствуя отмѣну § 57, высказываетъ радость по поводу возвращенiя къ традицiонной морской политикѣ Англiи. «Дѣлая нашу блокаду болѣе строгой, говоритъ газета, мы отвѣчаемъ на нахальныя требованiя г-на Баллина именно такъ, какъ онъ того заслуживаетъ. Рѣшенiе это покажетъ всему мiру, что разъ Германiя бросаетъ намъ вызовъ, мы не намѣрены отказываться отъ тѣхъ законныхъ преимуществъ, которыя намъ обезпечиваютъ наше морское могущество. Это *морское могущество является однимъ изъ условiй нашего существованiя, но оно никому не угрожаетъ*. Мы *защитники* моря *отъ морской тиранiи*, которую Германiя стремилась распространить по всему мiру, подобно тому какъ она старается наложить на него тиранiю военную. Рѣ-

шеніе это является достойнымъ отпоромъ попыткѣ нѣкоторыхъ нейтральныхъ и офиціозныхъ посредниковъ, старающихся, обманнымъ путемъ, создать въ Англіи и союзныхъ государствахъ атмосферу благопріятную для мирныхъ предложеній Германіи. Мы этимъ извѣщаемъ всѣхъ финансистовъ, дипломатовъ и интригановъ, принимающихъ участіе въ этомъ дѣлѣ, что старанія ихъ напрасны; они справедливо вызываютъ гнѣвъ народа, сплоченнаго и болѣе чѣмъ когда либо готоваго довести настоящую войну до конечной побѣды».

359. Захватъ американскихъ судовъ. Торговая блокада Германіи такимъ образомъ продолжается. Великобританскій призовой судъ разсмотрѣлъ дѣло относительно захвата пяти судовъ съ грузомъ американскаго мяса, купленнымъ для Германіи, и, признавъ захватъ правильнымъ, утвердилъ конфискацію судовъ и груза. Съ этимъ арестомъ Вашингтонское правительство, ознакомившись съ данными судопроизводства, согласилось.

360. Конфискація груза въ Данію. Затѣмъ на пути изъ Нью-Іорка въ Копенгагенъ англійскій флотъ остановилъ и привелъ въ Кирквалъ самый большой изъ датскихъ трансатлантическихъ пароходовъ *Фредерикъ VIII,* отвозившій въ Данію американское мясо. Грузъ этотъ по прибытіи въ англійскій портъ былъ конфискованъ и выгруженъ на британскую территорію.

Комментируя это сообщеніе, германская газета «Локаль Анцейгеръ» приводитъ слѣдующія жалобы якобы изъ датскихъ круговъ: задерживая и конфискуя американское мясо для Копенгагена, Англія показываетъ недовѣріе къ лояльному поведенію Даніи, до сихъ аккуратно исполнявшей навязанныя ей англійскимъ правительствомъ обязанности и причиняетъ чувствительные убытки импортерамъ и пароходнымъ компаніямъ. Причиною такой политики выставляется объясненіе, что хотя американское мясо дѣйствительно служитъ для потребленія собственнаго датскаго рынка, но оно идетъ сюда на замѣну датскаго мяса, продаваемаго въ Германію. Копенгагенское правительство категорически опровергаетъ это и

пытается дѣлать представленіе англичанамъ о незаконности подобныхъ дѣйствій англійскихъ морскихъ властей, но всѣ старанія его остаются безуспѣшными.

Переговоры о торговлѣ моремъ между Англіей и Даніей на самомъ дѣлѣ завершились вполнѣ благопріятно, такъ что выдумка газеты очевидна.

361. Переговоры со Швеціей. Менѣе удачно кончились переговоры со Швеціей—послѣдняя не согласилась на контроль Англіи по ея вывозу и только частнымъ соглашеніемъ, за провозъ товаровъ въ Россію получила нѣсколько милліоновъ тоннъ угля.

Для этой цѣли образовано было «Транзитное общество», контроль надъ которымъ находится въ рукахъ государственной власти.

362. Настроеніе въ германскихъ торговыхъ кругахъ. Въ печальное настроеніе привело нѣмцевъ и запрещеніе британскаго правительства своимъ пароходамъ перевозить грузъ изъ одного иностраннаго порта въ другой.

Главный директоръ пароходной компаніи «Сѣверо-Германскій Ллойдъ», г. Гейнекенъ, являющійся въ настоящее время однимъ изъ наиболѣе компетентныхъ знатоковъ хозяйственныхъ дѣлъ Германіи выражаетъ свою тревогу въ «Фоссовой Газетѣ» и говоритъ, что если англійское правительство не будетъ разрѣшать своимъ коммерческимъ пароходамъ перевозить грузы между иностранными портами, то въ результатѣ выходъ британскаго коммерческаго флота изъ международной морской торговли вызоветъ еще большее вздорожаніе фрахтовъ, которые и безъ того достигли чудовищной высоты въ настоящее время. Тяжесть этого мѣропріятія постигнетъ сперва нейтральныя страны, а затѣмъ нанесетъ, конечно, *громадный ударъ Германіи,* получающей оттуда свое снабженіе. Населеніе фатерланда, уже почти раззоренное и еле справляющееся съ высокими цѣнами товаровъ на своемъ внутреннемъ рынкѣ, станетъ лицомъ къ лицу съ новымъ чудовищнымъ вздорожаніемъ жизни, послѣдствія чего не заставятъ себя ждать.

Такова борьба за свободу морской торговли въ настоящее время—несмотря на всѣ успѣхи германской коалиціи на сушѣ, море неизмѣнно остается во власти союзниковъ, и нѣтъ теперь той силы, которая смогла бы измѣнить это положеніе.

Что это хорошо понимается въ Германіи, ясно по приведенному отзыву Гейнекена.

26. Мобилизація промышленности державъ согласія.

363. Работа въ Англіи. Работа тыла—изготовленіе снарядовъ, отъ котораго зависитъ теперь самый успѣхъ военныхъ дѣйствій,—идетъ успѣшно какъ въ Англіи, такъ и во Франціи, но всетаки еще до полнаго достатка снарядовъ далеко.

«Нэвалъ эндъ Милитари Рекордъ» отъ 14/27-го октября рисуетъ слѣдующую картину: «съ начала лѣта производство нами боевыхъ запасовъ учетверилось и тѣмъ не менѣе рессурсы наши недостаточны, чтобы отвѣчать возрастающимъ потребностямъ нашихъ войскъ на континентѣ. Мы больше другихъ народовъ обладаемъ способностью импровизаціи и отсюда происходитъ замѣчательный прогрессъ въ примѣненіи нашихъ промышленныхъ средствъ къ нуждамъ войны. Различныя правительственныя учрежденія работаютъ полнымъ ходомъ, а чиновники и рабочіе заслуживаютъ полнаго признанія за ту отзывчивость, съ которой они откликнулись при наступившемъ было кризисѣ. Въ дополненіе къ имѣвшимся, добавлено свыше 1 000 мастерскихъ и заводовъ, изготовляющихъ боевые запасы. Около милліона людей занято сейчасъ на различныхъ заводахъ, выполняющихъ военные заказы. Сдѣланная въ началѣ ошибка, допускающая уходъ въ дѣйствующую армію опытныхъ рабочихъ, теперь до извѣстной степени устранена. По имѣющимся свѣдѣніямъ, большое число такихъ людей уже изъято изъ арміи, и есть надежда и на дальнѣйшее ихъ возвращеніе».

364. Расходы по войнѣ въ Англіи. Финансовые расходы Англіи достигаютъ колоссальной цифры.

27-го октября, въ палатѣ общинъ, Асквитъ, при обсужденіи новыхъ кредитовъ, выступилъ со слѣдующимъ заявленіемъ:

«испрашиваемые новые кредиты равняются 10 милліардамъ, и, такимъ образомъ, общая сумма кредитовъ, вотированныхъ въ текущемъ финансовомъ году, достигаетъ $32^1/_2$ милліардовъ, а таковая, вотированныхъ съ начала военныхъ дѣйствій—41 милліарда 550 милліоновъ франковъ. Съ 1-го апрѣля—начала финансоваго года—по 6-е текущее ноября, изъ 22 милліардовъ 500 милліоновъ вотированныхъ раньше, израсходовано 19 милліардовъ 662 милліона 500 000 франковъ и оставшихся 2 милліардовъ $837^1/_2$ милліоновъ хватитъ на расходы до конца текущаго ноября. Въ апрѣлѣ средній ежедневный расходъ равнялся $67^1/_2$ милліонамъ франковъ, въ настоящее же время, въ ноябрѣ, этотъ ежедневный расходъ достигъ $108^3/_4$ милліона франковъ. Съ 1-го апрѣля по 6-е ноября, сказалъ Асквитъ, мы израсходовали на армію, флотъ и боевое снабженіе $12\,932^1/_2$ милліона и внесли въ англійскій банкъ 2 600 милліоновъ; выдано авансовъ: союзникамъ—$1\,472^1/_2$ милліона, нашимъ колоніямъ—985 милліоновъ. Интендантская служба обошлась намъ въ $1\,337^1/_2$ милліоновъ франковъ. Не видя никакихъ причинъ къ тому, чтобы ежедневный расходъ могъ превзойти въ будущемъ 125 милліоновъ, Асквитъ разсчитываетъ, что испрошенныхъ кредитовъ хватитъ до середины февраля».

Далѣе министръ заявилъ, что нѣсколько мѣсяцевъ тому назадъ изъ состава кабинета выдѣлена особая комиссія для изученія вопросовъ общественной экономіи. Комиссія эта подробно разсмотрѣла контрактныя цѣны, схему питанія арміи и условія возвращенія въ первобытное состояніе людей, непригодныхъ къ военной службѣ. Всѣ эти вопросы привели къ многочисленнымъ совѣщаніямъ, т. к. въ вопросѣ о контрактныхъ цѣнахъ, напримѣръ, важно было избѣжать конкуренціи между союзниками.

365. Наборъ въ Англіи. Вопросъ о всеобщей воинской повинности все еще стоитъ на очереди въ Англіи; передъ введеніемъ принудительной службы кабинетъ образовалъ комитетъ подъ предсѣдательствомъ лорда Дерби, который предпринялъ опросъ всѣхъ зарегистрованныхъ при переписи мужчинъ (см. § 160.).

Высказываясь по этому вопросу, Асквитъ заявилъ, что проектъ лорда Дерби имѣетъ цѣлью набрать для арміи людей военнаго возраста, которые не необходимы для изготовленія снарядовъ или для національной промышленности (*). Асквитъ заявилъ, что онъ противъ всякаго принужденія въ этой области, при настоящемъ положеніи вещей, такъ какъ такое принужденіе явилось бы опасностью для національнаго единства и могло бы быть съ успѣхомъ примѣнено только съ общаго согласія.

Однако, если бы послѣ полнаго осуществленія проекта лорда Дерби все же оказалось бы на-лицо достаточное количество людей, годныхъ для военной службы и отказывающихся отъ ней, то онъ думаетъ, что *страна будетъ вынуждена придти къ выводу о необходимости замѣнить неудавшееся пополненіе арміи добровольцами какою-либо формой обязательной службы.*

Онъ готовъ рекомендовать въ послѣднемъ случаѣ такую мѣру, но онъ все же полагаетъ, что до этого дѣло не дойдетъ.

(*) Король Георгъ по этому поводу обратился 10-го октября къ своему народу со слѣдующимъ воззваніемъ:

«Обращаюсь ко всѣмъ въ этотъ серьезный моментъ борьбы между моимъ народомъ и могущественно организованнымъ непріятелемъ, попирающимъ международные законы и пренебрегающимъ принципами, связующими народы цивилизованной Европы.

«Радуюсь усиліямъ, дѣлаемымъ имперіей, и горжусь добровольнымъ вступленіемъ въ ряды армій моихъ, разсѣянныхъ по всему міру, подданныхъ, жертвующихъ своимъ домашнимъ очагомъ, своимъ достояніемъ и жизнью, лишь бы не перешла въ чужія руки свободная имперія, созидавшаяся моими и ихъ предками.

«Призываю васъ оправдать эти жертвы.

«Конецъ войны еще далекъ.

«Нужны еще люди для пополненія дѣйствующихъ армій и обезпеченія побѣды и прочнаго мира.

«И въ давніе дни, чѣмъ мрачнѣе складывалась обстановка, тѣмъ непреклоннѣе становилась рѣшимость людей нашей расы.

«Призываю мужчинъ всѣхъ классовъ добровольно записаться въ армію и принять участіе въ борьбѣ.

«Вы свободны въ выборѣ отвѣта.

«На мой призывъ вы окажите поддержку вашимъ братьямъ, которые уже долгіе мѣсяцы доблестно поддерживаютъ исконныя традиціи Великобританіи и славу ея оружія».

366. Потери въ личномъ составѣ за войну. Потери личнаго состава дѣйствительно громадны—никогда Англія не предполагала, чтобы число ихъ было таково.

Общее число потерь къ 27-му октября опредѣляется слѣдующими цифрами: на французскомъ фронтѣ офицеровъ убитыхъ и скончавшихся отъ ранъ 4 620, солдатъ 69 272; раненыхъ офицеровъ 9 754, солдатъ 240 283, пропавшихъ безъ вѣсти офицеровъ 1 583, солдатъ 54 446. Въ Средиземномъ морѣ убитыхъ и скончавшихся офицеровъ 1 504, солдатъ 21 531. Раненыхъ офицеровъ 2 860, солдатъ 70 148, пропавшихъ безъ вѣсти офицеровъ 350, солдатъ 10 211.

На другихъ театрахъ военныхъ дѣйствій: офицеровъ убитыхъ и скончавшихся отъ ранъ 227, солдатъ 2.052. Раненыхъ офицеровъ 337, солдатъ 5 587, пропавшихъ безъ вѣсти офицеровъ 76, солдатъ 3 223. Во флотѣ и морской пѣхотѣ: убитыхъ и скончавшихся отъ ранъ офицеровъ 589, солдатъ 9 928; раненыхъ офицеровъ 161, солдатъ 1 120; пропавшихъ безъ вѣсти офицеровъ 52, солдатъ 310.

Общій итогъ потерь 510 230 человѣкъ.

367. Работа во Франціи. Изготовленіе снарядовъ во Франціи, какъ видно изъ документовъ (*), сообщенныхъ товарищемъ министра Альбертомъ Тома въ газетѣ «Petit Parisien» и дающихъ возможность сравнить дѣйствительную производительность французскихъ заводовъ, изготовляющихъ снаряды, съ пожеланіями генералиссимуса Жоффра, идетъ вполнѣ удовлетворительно; всѣ его пожеланія въ дѣлѣ снабженія снарядами уже превзойдены.

Число изготовляемыхъ снарядовъ для 75-миллиметровыхъ орудій превосходитъ всѣ предположенія, и всѣ были бы поражены, узнавъ какихъ огромныхъ размѣровъ достигло производство этихъ снарядовъ.

Что касается изготовленія 150-миллиметровыхъ снарядовъ, о чемъ особенно заботится генералиссимусъ, то цифры, предположенныя въ программѣ, уже достигнуты.

(*) «Русское Слово» отъ 28-го октября 1915 г.

Для снарядовъ 105- и 120-миллиметровыхъ цифры, предположенныя въ программѣ, уже превзойдены.

Качество снарядовъ также улучшено; производство снарядовъ изъ чугуна и отбѣленнаго чугуна уменьшено, а производство снарядовъ изъ стали увеличивается.

Столь же замѣчательный успѣхъ достигнутъ въ дѣлѣ изготовленія пороха, взрывчатыхъ хлорноватокислыхъ и азотнокислыхъ соединеній, а также въ дѣлѣ изготовленія пулеметовъ и ружей.

«Эти огромныя, все увеличивающіяся усилія, — заявляетъ «Petit Parisien», — представляются все-таки ничтожными по сравненію съ тѣмъ, что нужно еще сдѣлать. Всѣ силы націи, всѣ наши усилія должны быть направлены къ достиженію великой цѣли. Нужно все больше и больше снарядовъ. Армія уже совершила великолѣпную попытку наступленія въ Шампани, но для окончательной побѣды въ будущемъ необходимы усилія всей націи».

368. Призывъ 1917 года. Для пополненія личнаго состава палата депутатовъ разрѣшила военному министру досрочный призывъ подъ знамена новобранцевъ 1917 года; во время преній по этому законопроекту Галіени заявилъ, что этотъ классъ долженъ быть готовъ къ веснѣ 1916 года, когда новыя подкрѣпленія и усиленное вооруженіе позволятъ Франціи, въ единеніи съ союзниками, сдѣлать рѣшительное усиліе.

369. Работа Россіи. На нашемъ фронтѣ количество снарядовъ увеличивается съ каждымъ днемъ; солдаты буквально приходятъ въ восторгъ отъ надписи, которую рабочіе дѣлаютъ на ящикахъ со снарядами: «Снаряды не жалѣть!».

Это пожеланіе переходитъ изъ устъ въ уста (*).

370. Отношеніе русскихъ рабочихъ. Выборы представителей въ московскій и петроградскій военно-промышленные комитеты вызвали среди рабочихъ серьезное сочувственное отношеніе къ этому важному вопросу. Отмѣтивъ въ своемъ

(*) Телеграмма «Русскаго Слова» (въ № 255 отъ 6-го ноября 1915 г.) изъ Риги отъ 2-го ноября.

мѣстѣ отношеніе къ войнѣ соціалистовъ Франціи и Англіи (см. § 161, § 166 и § 244), нельзя не привести обращенія (*) извѣстнаго соціалъ-демократа Плеханова, характеризующее ясное сознаніе со стороны лидеровъ соціализма необходимости побѣды надъ Германіей:

371. Призывъ Плеханова. «Женева, 21-го іюля (н. ст.) 1915 г.

«Дорогой товарищъ, пишу вамъ это письмо, не будучи увѣренъ въ томъ, что оно застанетъ васъ въ Петроградѣ. Если не застанетъ, то я надѣюсь, что его вамъ перешлютъ. Дѣло вотъ въ чемъ.

«Приближается созывъ Государственной Думы. Обстоятельства, при которыхъ она будетъ созвана, не только исключительныя, но прямо критическія. Можно прямо сказать, что наша русская земля не была въ такомъ опасномъ положеніи со времени смуты начала XVII вѣка. Она должна напрячь всѣ силы для своей самозащиты, и было бы крайне печально, если бы наши единомышленники помѣшали дѣлу самообороны русскаго народа какимъ нибудь необдуманнымъ шагомъ.

«Если Германіи удастся накинуть арканъ на шею Россіи, то отъ этого, прежде всего, пострадаетъ русскій пролетаріатъ и вообще русская трудящаяся масса. Въ виду этого становится совершенно яснымъ, что вы и ваши товарищи, соціалъ-демократическіе депутаты въ Гос. Думѣ, просто-напросто не можете голосовать противъ военныхъ кредитовъ. Сдѣлайте свои оговорки — онѣ необходимы, но голосуйте за кредиты. Голосованіе противъ кредитовъ было бы измѣной (по отношенію къ народу), а воздержаніе отъ голосованія было бы трусостью, голосуйте—*за!*

«Прочтите это письмо мое товарищу Чхеидзе и скажите ему, что я заклинаю его всѣмъ для него святымъ, отнестись внимательно къ этому письму.

«Я слышалъ, что онъ собирается вступить или уже вступилъ въ комитетъ содѣйствія оборонѣ. Если это правда, то скажите ему, что я горячо привѣтствую этотъ шагъ, и въ такомъ случаѣ вамъ я тоже совѣтую послѣдовать примѣру Чхеидзе.

«Простите, что я даю этотъ совѣтъ, когда вы не просили у меня никакихъ совѣтовъ. Ну, да вѣдь время теперь исключительное.

(*) Письмо, напечатанное въ «Рѣчи», обращено къ одному изъ членовъ Государственной Думы.

«Помните, дорогой товарищъ, что въ настоящее время нельзя быть противъ народной самообороны.

«Надѣюсь, что вы напишите мнѣ: «мы это и безъ васъ знаемъ». Какъ я буду радъ, получивъ отъ васъ такой окрикъ. Онъ докажетъ мнѣ, что мои товарищи поняли современное положеніе.

«Прошу васъ, если вы согласны со мной, то, переговоривъ съ другими товарищами-депутатами, телеграфируйте мнѣ: soyez tranquille.

«Жму руку. В. Плехановъ».

372. Верховная комиссія. Дѣятельность Верховной комиссіи (см. § 228) идетъ своимъ чередомъ; въ печати было опубликовано слѣдующее сообщеніе:

«Предсѣдатель Верховной комиссіи инж.-ген. Н. П. Петровъ считаетъ возможнымъ сообщить, что Верховная комиссія, изучая поступившіе въ распоряженіе ея обширные матеріалы, успѣла въ дѣятельности своей значительно продвинуться впередъ. Ею установленъ рядъ вопросовъ, для полноты освѣщенія которыхъ комиссія признала необходимымъ обратиться къ лицамъ, непосредственно руководившимъ дѣломъ воинскаго снабженія арміи и заготовленіемъ необходимыхъ для нея боевыхъ припасовъ.

«На-ряду со свѣдѣніями, собираемыми комиссіею въ главныхъ управленіяхъ военнаго министерства, въ распоряженіе ея продолжаютъ поступать также многочисленные матеріалы изъ дѣйствующей арміи, и между прочимъ весьма обширные матеріалы получены 11-го сего ноября отъ генералъ-адъютанта Иванова.

«Вмѣстѣ съ тѣмъ комиссіею произведено обслѣдованіе цѣлаго ряда заводовъ, изготовляющихъ боевые припасы, выяснена степень подготовленности этихъ заводовъ къ производству означенныхъ припасовъ во время войны и установлена производительность ихъ въ настоящее время.

«Съ этою цѣлью на различные заводы, находящіеся какъ въ Петроградѣ, такъ и въ провинціи, выѣзжали предсѣдатель и члены Верховной комиссіи: старшій товарищъ предсѣдателя Г. Думы С. Т. Варунъ-Секретъ, членъ Г. Думы гр. В. А.

Бобринскій и нынѣ назначенный управляющимъ министерствомъ земледѣлія — А. Н. Наумовъ. Членовъ комиссіи въ ихъ поѣздкахъ сопровождали чины ея дѣлопроизводства и командированные въ распоряженіе предсѣдателя комиссіи чины главнаго военно-суднаго управленія и министерства юстиціи.

«Засимъ въ виду поступившихъ въ Верховную комиссію матеріаловъ, содержащихъ указанія на обстоятельства, сопровождавшія заготовленіе предметовъ воинскаго снаряженія и снабженія ими арміи, комиссіею предпринято весьма подробное изслѣдованіе, насколько обстоятельства эти могли вліять на своевременность и достаточность пополненія запасовъ воинскаго снабженія арміи».

27. Колоніи.

(Схемы №№ 16 и 17).

373. Дѣйствія въ Камерунѣ. За истекшій періодъ военныя дѣйствія въ африканскихъ колоніяхъ противъ германцевъ протекали успѣшно — 13-го сентября въ Камерунѣ послѣ 30-часового сраженія англійскія войска заняли городъ Вумоягесъ, 8-го октября англо-французы заняли Тибати, а 11-го числа послѣ упорнаго боя войска заняли гору Баньо. Непріятель всюду бѣжалъ, оставивъ большое количество припасовъ.

374. Дѣйствія въ Месопотаміи. Въ Месопотаміи послѣ продолжительнаго успѣшнаго продвиженія впередъ (см. § 278 и § 175) англійскій отрядъ, послѣ сраженія подъ Ктезифономъ въ 18 миляхъ отъ Багдада, принужденъ былъ отступить.

Сраженіе произошло 9-го ноября, при чемъ генералъ Таунсендъ одержалъ верхъ надъ 4-мя турецкими дивизіями, до 1300 чел. было захвачено въ плѣнъ; подоспѣвшія однако турецкія подкрѣпленія не позволили продолжить наступленіе, что вмѣстѣ съ трудными мѣстными условіями (отсутствіе воды) заставило англичанъ отступить 14-го ноября къ рѣкѣ, а оттуда внизъ къ Кутъ-Эль-Амарѣ, сдѣлавъ такимъ образомъ за недѣлю 140 верстъ. Общая потеря за багдадскую

*

операцію доходитъ до 4567 человѣкъ, изъ нихъ 2000 за самый бой у Ктезифона. При этомъ англичане потеряли двѣ канонерскія лодки, подбитыя артиллеріей.

Нужно надѣяться что этотъ неуспѣхъ только временный, и войска генерала Никсона, главноначальствующаго на этомъ театрѣ, поддержатъ отступившій отрядъ и добьются успѣха.

375. Смута въ Персіи. А онъ при настоящихъ условіяхъ чрезвычайно необходимъ—малѣйшій неуспѣхъ союзниковъ производитъ на восточные народы чрезвычайное впечатлѣніе, которымъ пользуются въ своихъ интересахъ германскіе агитаторы. Такое критическое положеніе наблюдалось за разсматриваемый періодъ въ сосѣдней къ Месопотаміи—Персіи.

Германская дипломатія напрягла всѣ силы къ созданію средне-восточнаго мусульманскаго союза, въ который должны были войти Турція, Персія и Афганистанъ, и который долженъ быть направленъ противъ Россіи и Англіи.

Нѣмцы обѣщали доставлять въ Персію въ изобиліи оружіе и увѣряли, что возстаніе мусульманъ въ Индіи неизбѣжно. Въ виду чрезвычайно вызывающаго поведенія персовъ, особенно проявившемуся по отношенію къ нашимъ союзникамъ англичанамъ, по порученію Императорскаго правительства, русскій посланникъ довелъ до свѣдѣнія шаха, что, въ случаѣ подтвержденія слуховъ о заключеніи Персіей особаго соглашенія съ Германіей и Турціей, англо-русская конвенція, основанная на принципѣ сохраненія цѣлости и независимости Персидскаго государства, утратитъ эту свою цѣль.

Въ связи съ тѣми же слухами, великобританскій посланникъ, по порученію лондонскаго кабинета, вручилъ персидскому министру иностранныхъ дѣлъ ноту, указывающую, что въ случаѣ необходимости англійское правительство приметъ нужныя мѣры для защиты представителей и подданныхъ Великобританіи, находящихся въ Персіи, при чемъ отвѣтственность за послѣдствія ляжетъ на шахское правительство.

376. Движеніе русскаго отряда къ Тегерану. Мѣры словеснаго внушенія, въ виду казавшагося уже рѣшеннымъ открытаго перехода шахскаго правительства на сторону германо-турокъ и назначеннаго по сему выѣзда молодого шаха изъ Тегерана

въ Кумъ, были подкрѣплены выступившимъ къ Тегерану отрядомъ русскихъ войскъ.

Съ приближеніемъ ихъ къ Тегерану турецкій, германскій и австрійскій посланники выѣхали изъ столицы, а правительство вступило въ переговоры съ державами согласія. Дипломатическіе переговоры завершились рѣшеніемъ не вводить русскихъ войскъ въ Тегеранъ, при чемъ Персія заявила о своемъ рѣшеніи придерживаться доброжелательнаго нейтралитета по отношенію къ державамъ согласія.

Правительство занялось конфискаціей оружія и боевыхъ припасовъ у «добровольцевъ», но громадные запасы его были вывезены изъ Тегерана нѣмцами. На сторону послѣднихъ перешли со своими отрядами шведы-инструктора жандармовъ, которые сосредоточились въ Кумѣ.

Въ Хамаданѣ произошло открытое столкновеніе между жандармами и персидскими казаками.

377. Переговоры съ правительствомъ.

Между тѣмъ персидское правительство, разославъ официальное извѣщеніе о томъ «что дружественныя отношенія Персіи съ Россіей и Англіей вполнѣ возстановлены, и правительство увѣрено въ успѣшномъ завершеніи ведущихся переговоровъ»—приступило къ формулированію своихъ требованій о компенсаціи за свой нейтралитетъ. Очевидно, Персія желаетъ измѣненія англо-русскаго соглашенія 1907 года и пользуется настоящимъ моментомъ для достиженія своей цѣли.

Сказать однако, что въ Персіи все успокоилось, нельзя, т. к. въ Ширазѣ и вообще на югѣ исполняются только приказы революціоннаго правительства, засѣвшаго въ Кумѣ. Въ Хамаданѣ жандармы окончательно отказались признать волю правительства, къ нимъ стекаются субсидируемые нѣмцами «добровольцы», которыхъ насчитывается до 7 000 человѣкъ. Въ окрестностяхъ Хамадана нѣмецкіе офицеры руководятъ устройствомъ укрѣпленій.

Всѣ распространяемыя турками и нѣмцами прокламаціи дышатъ ненавистью къ Англіи и играютъ, главнымъ образомъ, на религіозныхъ вѣрованіяхъ; очевидно, нѣмцы хотятъ поднять весь мусульманскій міръ.

Требованія державъ согласія сводятся къ «наступательному и оборонительному союзу», подъ которымъ понимаютъ открытую борьбу съ шайками, организованными нѣмцами, изгнаніе всѣхъ германскихъ агентовъ и роспускъ Кумскаго комитета.

378. Успѣхъ русскаго отряда. Послѣднія извѣстія говорятъ, что противъ мятежниковъ въ Хамаданѣ двинулся русскій отрядъ, который, разбивъ врага, утвердился на перевалѣ въ одномъ переходѣ отъ города.

379. Обсужденіе персидскихъ дѣлъ въ палатѣ лордовъ. Обсуждая въ палатѣ лордовъ положеніе дѣлъ въ Персіи, лордъ Крю подробно остановился на германской и турецкой неразборчивой въ средствахъ пропагандѣ подкупомъ и убійствомъ, распространяющейся, на Афганистанъ и Аравію и съ цѣлью побудить Персію присоединиться къ центральнымъ державамъ.

Какъ только персидское правительство проявило твердость, германскій посланникъ и турецкій посолъ выѣхали изъ Тегерана на югъ для соединенія съ мятежными элементами. Въ то же время германцы интриговали среди персидской жандармеріи.

Лордъ Крю въ энергичныхъ выраженіяхъ отрицалъ отвѣтственность Швеціи за дѣйствія жандармеріи и указалъ на вполнѣ корректный образъ дѣйствій шведскаго правительства въ этомъ дѣлѣ.

Далѣе лордъ Крю сказалъ:

«Захватъ въ плѣнъ англійскаго консула въ Ширазѣ является весьма серьезнымъ фактомъ, требующимъ принятія самыхъ рѣшительныхъ мѣръ. Персидское правительство искренно вознамѣрилось возстановить порядокъ, и для того, чтобы помочь ему въ этомъ, было двинуто къ Тегерану значительное количество русскихъ войскъ, такъ какъ столицѣ Персіи, видимо, угрожали тѣ же происки, изъ-за которыхъ произошли безпорядки въ другихъ мѣстахъ.

Отношеніе Персіи къ приближенію иностранныхъ войскъ къ столицѣ въ мирное время хорошо извѣстно, даже когда эти войска появляются для возстановленія порядка, что отъ времени до времени оказывается весьма трудно выполнимымъ безъ ино-

страннаго вмѣшательства. Поэтому-то въ свое время была создана жандармерія.

Не слѣдуетъ, однако, упускать изъ виду, что за послѣднее время въ сѣверной Персіи постоянно находилось нѣкоторое число русскихъ войскъ, такъ какъ русское правительство полагало, что только присутствіе войска можетъ до нѣкоторой степени обезпечить русскіе интересы и порядокъ въ этой области.

Персидское правительство отлично сознавало, что оно не могло обойтить безъ посторонней помощи; оно было достаточно благоразумно, чтобы понимать, что—если оно уже не можетъ быть вполнѣ самостоятельнымъ,—для него болѣе выгодно опираться на поддержку со стороны Англіи и Россіи, чѣмъ со стороны Германіи и Турціи.

Пребываніе русскихъ войскъ на сѣверѣ, точно такъ же, какъ англійскихъ войскъ въ Буширѣ, имѣло цѣлью поддержать независимость Персіи, а нынѣшнія дѣйствія преслѣдуютъ все ту же цѣль—сохраненіе персидской независимости.

Мы уже доставили не малую матеріальную помощь Персіи, ссужая ее деньгами, и, при достаточныхъ гарантіяхъ, мы готовы продолжать оказывать ей эту помощь; мы также охотно поможемъ ей въ обезпеченіи ея обороны и въ созданіи и содержаніи достаточныхъ силъ для внутренней военной службы, притомъ такихъ силъ, которыя будутъ менѣе доступны иностранному вліянію, чѣмъ жандармерія, къ несчастью, въ большинствѣ случаевъ легко поддававшаяся иностранной интригѣ».

Лордъ Крю закончилъ свою рѣчь слѣдующими словами: «Я не думаю, чтобы было какое-нибудь основаніе изъ-за всѣхъ этихъ тревогъ и безпорядковъ отчаиваться въ будущемъ Персіи. Мы всегда относились съ искренней симпатіей къ молодому монарху, призванному въ весьма ранніе годы къ труднымъ обязанностямъ правителя Персіи. Переживаемыя Персіей событія представили бы затрудненія и для самаго сильнаго и энергичнаго правителя; тѣмъ болѣе они тяжки для молодого шаха. Мы можемъ лишь надѣяться, что впослѣдствіи ему придется царствовать надъ хорошо управляемой страной и что въ немъ современемъ разовьются качества, необходимыя для счастливо правящаго восточнаго монарха». (Одобреніе).

380. Германская агитація въ Китаѣ. Германская агитація въ Персіи заставила державы согласія обратить вниманіе и на Китай, гдѣ, несмотря на свое пораженіе

передъ японцами, нѣмцы, пользуясь всѣми нелегальными способами, возстанавливали Юаньшикая и его правительство противъ союзниковъ; наблюденіе за Китаемъ возложено было на Японію.

381. Соглашеніе съ Японіей. Отношенія державъ согласія къ послѣдней были закрѣплены особой декларацією отъ 6-го октября 1915 г., коей послѣдняя присоединилась къ лондонскому соглашенію отъ 23-го августа 1914 г. не заключать сепаратнаго мира съ врагами.

382. Выступленіе союзниковъ въ Китаѣ. Подъ вліяніемъ совѣтовъ Германіи въ Китаѣ возникъ вопросъ о немедленномъ возстановленіи монархіи—державы согласія преподали совѣтъ Юаньшикаю, въ виду несвоевременности этого акта, повременить съ нимъ.

Японское правительство опубликовало при этомъ слѣдующее сообщеніе:

«Недавно начавшееся въ Китаѣ движеніе въ пользу измѣненія государственнаго строя, какъ нынѣ выяснилось, пошло быстрыми шагами къ намѣченной цѣли. Въ настоящее время, когда имѣется мало надеждъ на то, что война въ Европѣ скоро окончится, и когда преобладаютъ бѣдствія, слѣдуетъ приложить всѣ усилія къ тому, чтобы предупредить установленіе въ любой части свѣта такого положенія, которое могло бы представлять опасность для мира и спокойствія, дабы такимъ образомъ избѣгнуть новыхъ осложненій. Хотя, повидимому, въ Китаѣ нигдѣ не наблюдается сильной оппозиціи возстановленію монархіи, но внимательное наблюденіе за настоящимъ положеніемъ вещей въ этомъ государствѣ, основанное на свѣдѣніяхъ, имѣющихся у императорскаго правительства, указываетъ на то, что это спокойствіе представляется болѣе поверхностнымъ, чѣмъ реальнымъ. Противное теченіе значительно сильнѣе, чѣмъ можно предположить, и чувство безпокойства распространяется по всей странѣ.

«Обозрѣвая результаты управленія президента Юаньшикая за послѣдніе четыре года, приходится придти къ тому заключенію, что въ провинціяхъ смута съ каждымъ днемъ все болѣе утихаетъ и что нынѣ по всей странѣ царитъ порядокъ. Если президентъ намѣренъ поддерживать политику status quo въ Китаѣ и продолжать свое стремленіе къ прогрессу, то порядокъ будетъ въ

скоромъ времени совершенно возстановленъ, и странѣ будетъ обезпечено полное спокойствіе. Если же президентомъ будетъ сдѣлана попытка установленія монархіи, то весьма возможно, что духъ оппозиціи, о которомъ говорилось выше, немедленно поведетъ къ безпорядкамъ, и Китай еще разъ очутится въ серьезной опасности.

«Считаясь съ настоящимъ положеніемъ и принимая во вниманіе серьезность затронутыхъ интересовъ, японское правительство не можетъ не быть весьма встревожено возможностью возобновленія этихъ опасныхъ условій въ Китаѣ. Далѣе, если бы безпорядки возникли въ Китаѣ, то это не только было бы большимъ для него несчастіемъ, но и причинило бы также неисчислимый вредъ, какъ непосредственный, такъ и косвенный, державамъ, имѣвшимъ важные интересы въ Китаѣ, и особенно Японіи, которая находится въ особыхъ отношеніяхъ съ послѣднимъ. Слѣдуетъ также принять во вниманіе, что это явилось бы угрозой дѣлу мира на Дальнемъ Востокѣ.

«Въ виду подобнаго положенія вещей, императорское правительство, руководимое единственно желаніемъ сохранить миръ на Дальнемъ Востокѣ принятіемъ особыхъ мѣръ предосторожности, рѣшило обратиться къ китайскому правительству, указать ему на тотъ фактъ, что настоящее положеніе вещей представляетъ большую опасность, и обратиться къ нему съ вопросомъ о томъ, вполнѣ ли оно увѣрено въ возможности мирнымъ путемъ добиться возстановленія монархіи. Послѣ этого императорское правительство выскажетъ свой взглядъ на дѣло самымъ мягкимъ и дружескимъ образомъ для того, чтобы убѣдить президента республики отсрочить въ общихъ интересахъ предполагаемую перемѣну формы правленія въ Китаѣ и, такимъ образомъ, избѣгнуть безпорядковъ и упрочить миръ на Дальнемъ Востокѣ.

«Императорское правительство въ соотвѣтствіи съ этимъ дало необходимыя инструкціи своему повѣренному въ дѣлахъ въ Пекинѣ. Предпринимая этотъ шагъ, императорское правительство не имѣетъ намѣренія вмѣшиваться во внутреннія дѣла Китая, и его выступленіе вызвано исключительно желаніемъ выполнить то, что оно считаетъ своимъ долгомъ добраго сосѣда».

Графъ Окума заявилъ при этомъ политическимъ дѣятелямъ, что Японія съ величайшимъ интересомъ слѣдитъ за развитіемъ дѣлъ въ Китаѣ, которое можетъ оказать серьезнѣйшее вліяніе

не только на японскіе, но и на итальянскіе и американскіе интересы въ Китаѣ (*).

«Война,—сказалъ японскій премьеръ,—не позволяетъ другимъ державамъ удѣлять китайскимъ дѣламъ исключительное вниманіе, и потому долгъ Японіи, ближайшей сосѣдки,—сдѣлать это».

383. Отказъ и согласіе Китая. Китай отвѣтилъ отказомъ и только на повторное обращеніе державъ согласія китайскій министръ сообщилъ посланникамъ по истинѣ китайскій отвѣтъ:

«Пекинское правительство никогда не имѣло намѣренія спѣшить съ возстановленіемъ монархіи, и причинъ, которыя бы побуждали правительство на это первоначальное рѣшеніе, не было, но произведенный въ Китаѣ повсемѣстно своего рода плебисцитъ далъ обратный результатъ: китайскій народъ высказался за конституціонно-монархическій образъ правленія. Однако, въ виду сложности приготовленій къ столь важному перевороту и единомыслія союзныхъ державъ и китайскаго правительства, полагающихъ, что для провозглашенія монархіи необходимо избрать особенно подходящее время, министръ считаетъ, что во взглядахъ державъ и пекинскаго правительства относительно неизбѣжности отсрочки этого акта существенныхъ разногласій нѣтъ».

Такимъ образомъ формально Китай далъ свое согласіе на отсрочку (**).

381. Переговоры съ Китаемъ. Переговоры, начавшіеся послѣ этого между Китаемъ и державами согласія, судя по телеграфнымъ свѣдѣніямъ, предложившимъ выступить вмѣстѣ съ ними противъ центральныхъ державъ, встревожили германцевъ: съ выступ-

---

(*) Въ связи съ предстоявшимъ возстановленіемъ монархіи, на югѣ Китая произошли безпорядки: днемъ на улицѣ китайскаго Шанхая убитъ городовой, вечеромъ брошена бомба въ квартиру завѣдывающаго сношеніями съ иностранцами.

Въ Шанхаѣ введено военное положеніе. Во время обысковъ найдено много взрывчатыхъ веществъ.

Японія послала въ Шанхай канонерку.

(**) 1-го декабря изъ Пекина пришло извѣстіе, что Юаньшикай, снисходя на вторичную просьбу Государственнаго Совѣта, согласился принять титулъ Императора. Державы заявили протестъ.

леніемъ Китая всѣ ихъ концессіи должны будутъ прекратиться и Германіи придется понести большія убытки.

На чемъ остановились переговоры—неизвѣстно; судя по запросу въ палатѣ, они въ всякомъ случаѣ продолжаются.

На запросъ Стюарта: «Не предполагаетъ ли британское правительство, въ виду недавняго ареста британскаго консула въ Ширазѣ германцами, въ качествѣ возмездія, занять германскую концесію въ китайскомъ договорномъ портѣ и, арестовавъ германскихъ консуловъ и чиновниковъ, такимъ образомъ противодѣйствовать ихъ заговору въ Китаѣ противъ интересовъ Британской имперіи и союзниковъ, подобно тому, какъ германцы поступаютъ теперь въ Персіи»—сэръ Эдуардъ Грей отвѣтилъ: «Эта опасность не упущена изъ виду, но въ настоящій моментъ нежелательно останавливаться на этомъ подробно».

Отвѣчая на другой вопросъ, Грей сказалъ:

«Интриги германцевъ не только въ британскихъ концессіяхъ, но и вообще въ Китаѣ являются предметомъ внимательнаго разсмотрѣнія».

ГОСУДАРСТВ. ПУБЛИЧНАЯ ИСТОРИЧЕСКАЯ БИБЛИОТЕКА

Схема №15.

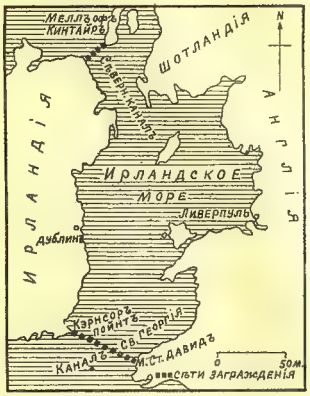
Меллъ офъ
Кинтайръ
Шотландія
Сѣверн. каналъ
Ирландія
Англія
Ирландское
море
Ливерпуль
Дублинъ
Кэрнсоръ
пойнтъ
Св. Георгія
Каналъ
М. Ст. Давидъ
0
50м.
Сѣти загражденія

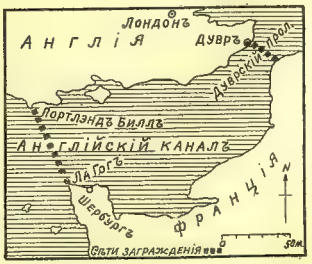
Лондонъ
Англія
Дувръ
Дуврскій прол.
Портлэндъ Биллъ
Англійскій каналъ
Лагогъ
Шербургъ
Франція
0
50м.
Сѣти загражденія

Схема №16.

Схема ближневосточнаго театра.

Масштабъ.

200 150 100 50 0 200 в.

Расположеніе турецкихъ армій.

Схема №17.

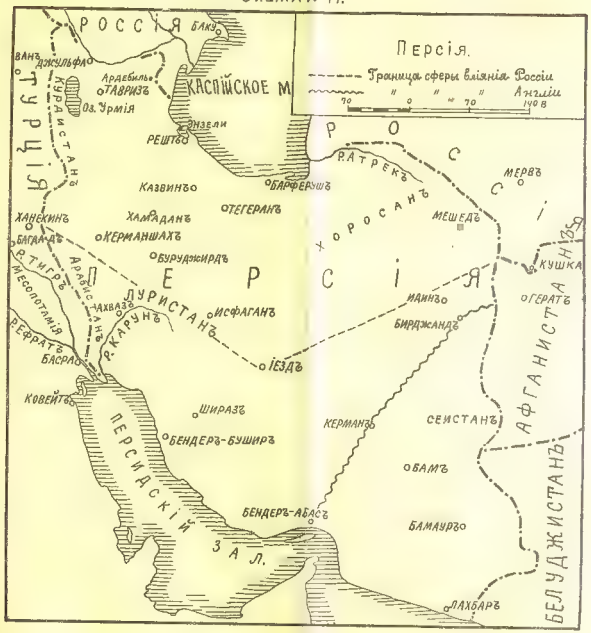
Персія.
Граница сферы вліянія Россіи
" " " Англіи
70 0 70 140 В
РОССІЯ
БАКУ
ВАНЪ
ДЖУЛЬФА
Ардебиль
ТАВРИЗЪ
Оз. Урмія
КАСПІЙСКОЕ М
ТУРЦІЯ
КУРДИСТАНЪ
ЭНЗЕЛИ
РЕШТЪ
Р. АТРЕКЪ
МЕРВЪ
Казвинъ
БАРФЕРУШЪ
ТЕГЕРАНЪ
ХОРОСАНЪ
МЕШЕДЪ
ХАНЕКИНЪ
ХАМАДАНЪ
КЕРМАНШАХЪ
БАГДАДЪ
БУРУДЖИРДЪ
КУШКА
Р. ТИГРЪ
АРАБИСТАНЪ
ПЕРСІЯ
МЕСОПОТАМІЯ
ЛУРИСТАНЪ
ИДИНЪ
ГЕРАТЪ
АХВАЗЪ
ИСФАГАНЪ
БИРДЖАНДЪ
Р. ЕФРАТЪ
Р. КАРУНЪ
БАСРА
ІЕЗДЪ
АФГАНИСТАНЪ
КОВЕЙТЪ
ШИРАЗЪ
КЕРМАНЪ
СЕИСТАНЪ
ПЕРСИДСКІЙ ЗАЛ.
БЕНДЕРЪ-БУШИРЪ
БАМЪ
БЕНДЕРЪ-АБАСЪ
БАМАУРЪ
БЕЛУДЖИСТАНЪ
ЛАХБАРЪ